

3. ATIVIDADES ADMINISTRATIVAS

3.1. Recursos Orçamentários e Financeiros

3.1.1. Previsão Orçamentária

A Lei de Diretrizes Orçamentárias para o exercício financeiro de 2014, LEI Nº 16.083, de 06 de agosto de 2013, artigo 25, inciso II e 26, destinou ao TCE/SC o montante correspondente a 1,66% (um vírgula sessenta e seis por cento) da Receita Líquida Disponível – RLD do Orçamento Geral do Estado, bem como, em igual percentual, das receitas líquidas disponíveis estimadas do Fundo de Desenvolvimento Social – FUNSOCIAL (artigo 16 da Lei nº 13.334, de 28 de fevereiro de 2005) e do Sistema Estadual de Incentivo à Cultura, ao Turismo e ao Esporte – SEITEC (inciso II do artigo 12 da LEI Nº 13.336, de 08 de março de 2005) composto pelas receitas líquidas dos fundos FUNTURISMO, FUNCULTURAL e FUNDESORTE.

3.1.2. Alteração Orçamentária

No primeiro trimestre de 2014, foram realizadas alterações orçamentárias no montante de R\$ 15.268.911,18 (quinze milhões, duzentos e sessenta e oito mil, novecentos e onze reais e dezoito centavos). Desse total, R\$ 9.868.911,18 (nove milhões, oitocentos e sessenta e oito mil, novecentos e onze reais e dezoito centavos) foram descentralizados pelo Fundo Financeiro de Previdência, ação 9359, destinados a realizar despesas com inativos desse Tribunal, R\$ 5.000.000,00 (cinco milhões), por conta do superávit financeiro apurado no balanço patrimonial do exercício anterior (Inciso I § 1º do art. 43 da Lei 4.320/64), e R\$ 400.000,00 (quatrocentos mil reais) por anulação parcial dos créditos existentes, com o objetivo de adequar o Quadro de Detalhamento de Despesa – QDD/2013 do Tribunal e assim otimizar a execução orçamentária de suas ações (projetos e atividades).

3.1.3. Execução Orçamentária

O TCE/SC, no primeiro trimestre, realizou despesas no valor de R\$ 56.311.063,29 (cinquenta e seis milhões, trezentos e onze mil, sessenta e três reais e vinte e nove centavos) correspondente a 28,05% (vinte e oito vírgula zero cinco por cento) do total autorizado.

TABELA 11 – RESUMO DA EXECUÇÃO ORÇAMENTÁRIA

Descrição das Despesas	Despesa Autorizada	Primeiro trimestre de 2014		No exercício		Saldo	
		R\$	%	R\$	%	R\$	%
I - DESPESAS CORRENTES	188.334.003,18	56.181.437,77	99,77	56.181.437,77	99,77	132.152.565,41	91,50
COM PESSOAL ATIVO	135.623.733,00	30.106.558,42	53,46	30.106.558,42	53,46	105.517.174,58	73,06
VENCIMENTOS E VANTAGENS FIXAS - PESSOAL CIVIL	100.933.733,00	22.291.140,51	39,59	22.291.140,51	39,59	78.642.592,49	54,45
VENCIMENTOS E VANTAGENS FIXAS - PESSOAL MILITAR	700.000,00	84.735,64	0,15	84.735,64	0,15	615.264,36	0,43
OBRIGAÇÕES PATRONAIS	1.500.000,00	336.057,55	0,60	336.057,55	0,60	1.163.942,45	0,81
OUTRAS DESPESAS VARIÁVEIS - PESSOAL CIVIL	500.000,00	102.412,01	0,18	102.412,01	0,18	397.587,99	0,28
DESPESAS DE EXERCÍCIOS ANTERIORES INDENIZAÇÕES E RESTITUIÇÕES	4.570.000,00	22.671,37	0,04	22.671,37	0,04	4.547.328,63	3,15
TRABALHISTAS	6.500.000,00	2.900.466,30	5,15	2.900.466,30	5,15	3.599.533,70	2,49
RESSARCIMENTO DE DESPESAS DE PESSOAL REQUISITADO	700.000,00	391.021,02	0,69	391.021,02	0,69	308.978,98	0,21
OBRIGAÇÕES PATRONAIS	18.600.000,00	3.835.500,96	6,81	3.835.500,96	6,81	14.764.499,04	10,22
DESPESAS DE EXERCÍCIOS ANTERIORES	700.000,00	0,00	0,00	0,00	0,00	700.000,00	0,48
DESPESAS DE EXERCÍCIOS ANTERIORES	120.000,00	0,00	0,00	0,00	0,00	120.000,00	0,08
OBRIGAÇÕES PATRONAIS	800.000,00	142.553,06	0,25	142.553,06	0,25	657.446,94	0,46
COM PESSOAL INATIVO	11.188.911,18	9.968.598,35	17,70	9.968.598,35	17,70	1.220.312,83	0,84
APOSENTADORIAS E REFORMAS	9.868.911,18	9.868.911,18	17,53	9.868.911,18	17,53	0,00	0,00
DESPESAS DE EXERCÍCIOS ANTERIORES	1.100.000,00	76.012,35	0,13	76.012,35	0,13	1.023.987,65	0,71
OBRIGAÇÕES PATRONAIS	50.000,00	0,00	0,00	0,00	0,00	50.000,00	0,03
DESPESAS DE EXERCÍCIOS ANTERIORES	50.000,00	0,00	0,00	0,00	0,00	50.000,00	0,03
OBRIGAÇÕES PATRONAIS	100.000,00	23.674,82	0,04	23.674,82	0,04	76.325,18	0,05
DESPESAS DE EXERCÍCIOS ANTERIORES	20.000,00	0,00	0,00	0,00	0,00	20.000,00	0,01
OUTROS CUSTEIOS	41.521.359,00	16.106.281,00	28,60	16.106.281,00	28,60	25.415.078,00	17,60
OUTROS BENEFÍCIOS ASSISTENCIAIS	1.500.000,00	708.208,00	1,26	708.208,00	1,26	791.792,00	0,55
DIÁRIAS - CIVIL	1.500.000,00	159.486,47	0,28	159.486,47	0,28	1.340.513,53	0,93
MATERIAL DE CONSUMO	1.710.000,00	143.750,06	0,26	143.750,06	0,26	1.566.249,94	1,08
PREMIAÇÕES CULTURAIS, ARTÍSTICAS, CIENTÍFICAS, DESPORTIVAS E OUTRAS	50.000,00	0,00	0,00	0,00	0,00	50.000,00	0,03
MATERIAL DE DISTRIBUIÇÃO GRATUITA	50.000,00	0,00	0,00	0,00	0,00	50.000,00	0,03
PASSAGENS E DESPESAS COM LOCOMOÇÃO	750.888,00	330.000,00	0,59	330.000,00	0,59	420.888,00	0,29
SERVIÇOS DE CONSULTORIA	941.831,00	0,00	0,00	0,00	0,00	941.831,00	0,65
OUTROS SERVIÇOS DE TERCEIRO - PESSOA FÍSICA	1.750.000,00	526.522,47	0,94	526.522,47	0,94	1.223.477,53	0,85
LOCAÇÃO DE MÃO-DE-OBRA	6.577.667,00	6.577.667,00	11,68	6.577.667,00	11,68	0,00	0,00
OUTROS SERVIÇOS DE TERCEIRO - PESSOA JURÍDICA	9.280.000,00	3.365.313,52	5,98	3.365.313,52	5,98	5.914.686,48	4,10
AUXÍLIO-ALIMENTAÇÃO	11.700.000,00	2.451.329,67	4,35	2.451.329,67	4,35	9.248.670,33	6,40
OBRIGAÇÕES TRIBUTÁRIAS E CONTRIBUTIVAS	150.000,00	9.586,78	0,02	9.586,78	0,02	140.413,22	0,10
DESPESAS DE EXERCÍCIOS ANTERIORES	1.561.973,00	784.336,28	1,39	784.336,28	1,39	777.636,72	0,54
INDENIZAÇÕES E RESTITUIÇÕES	3.400.000,00	1.041.089,13	1,85	1.041.089,13	1,85	2.358.910,87	1,63
MATERIAL DE CONSUMO	100.000,00	0,00	0,00	0,00	0,00	100.000,00	0,07
OUTROS SERVIÇOS DE TERCEIRO - PESSOA JURÍDICA	379.000,00	0,00	0,00	0,00	0,00	379.000,00	0,26
DESPESAS DE EXERCÍCIOS ANTERIORES	120.000,00	8.991,62	0,02	8.991,62	0,02	111.008,38	0,08
II - DESPESAS DE CAPITAL	12.399.797,00	129.625,52	0,23	129.625,52	0,23	12.270.171,48	8,50
OUTROS SERVIÇOS DE TERCEIRO- PESSOA JURÍDICA	300.000,00	0,00	0,00	0,00	0,00	300.000,00	0,21
OBRAS E INSTALAÇÕES	9.500.000,00	100.000,00	0,18	100.000,00	0,18	9.400.000,00	6,51
EQUIPAMENTO E MATERIAL PERMANENTE	2.000.000,00	14.757,60	0,03	14.757,60	0,03	1.985.242,40	1,37
DESPESAS DE EXERCÍCIOS ANTERIORES	599.797,00	14.867,92	0,03	14.867,92	0,03	584.929,08	0,41
Total	200.733.800,18	56.311.063,29	100,00	56.311.063,29	100,00	144.422.736,89	100,00

Fonte: Diretoria de Planejamento e Projetos Especiais – DPE

Do total empenhado até o primeiro trimestre de 2014, 53,46% (cinquenta e três vírgula quarenta e três por cento) foi destinado a pagamentos com pessoal ativo e 17,70% (dezessete vírgula setenta por cento) com pessoal inativo, sendo que juntos representam 71,16% (setenta e um vírgula dezesseis por cento) das despesas orçamentárias do Tribunal.

GRÁFICO 03

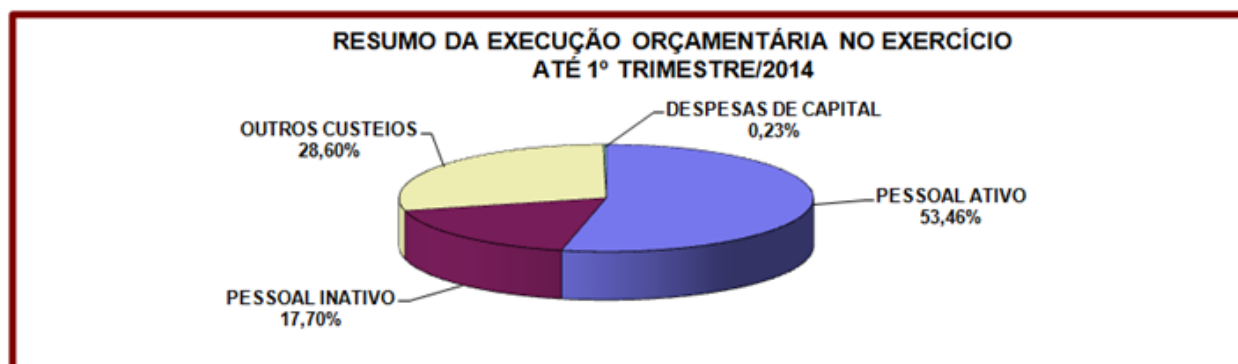

Fonte: Diretoria de Planejamento e Projetos Especiais – DPE

O gráfico abaixo retrata de forma resumida o resultado da execução orçamentária da despesa do trimestre.

GRÁFICO 04

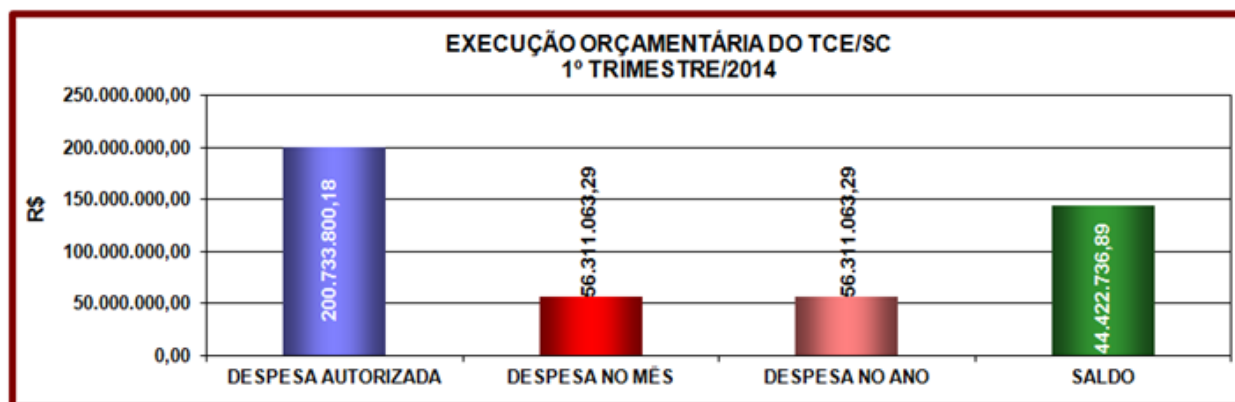

Fonte: Diretoria de Planejamento e Projetos Especiais – DPE

**TABELA 12 - RESUMO DA EXECUÇÃO ORÇAMENTÁRIA DO TCE/SC POR PROJETO
ATIVIDADE**

Código	Projeto, Atividade e Operações Especiais	Autorizado R\$	Empenhado no Primeiro Trimestre de 2014		Empenhado No Ano		Saldo R\$
			R\$	%	R\$	%	
1843	AMPLIAÇÃO E REFORMA DA ESTRUTURA FÍSICA DO TRIBUNAL DE CONTAS	10.000.000,00	100.000,00	0,18%	100.000,00	0,18	9.900.000,00
1869	CAPACITAÇÃO DE RECURSOS HUMANOS - TCE	1.319.888,00	238.667,30	0,42%	238.667,30	0,42	1.081.220,70
11134	ADMINISTRAÇÃO DE PESSOAL E ENCARGOS	147.243.733,00	33.058.451,19	58,71%	33.058.451,19	58,71	114.185.281,81
1858	MANUTENÇÃO E SERVIÇOS ADMINISTRATIVOS GERAIS - TCE	21.677.667,00	11.328.655,48	20,12%	11.328.655,48	20,12	10.349.011,52
1882	MANUTENÇÃO E DESENVOLVIMENTO DE TECNOLOGIAS DE INFORMAÇÃO APLICADOS AO CONTROLE EXTERNO	2.303.804,00	460.659,20	0,82%	460.659,20	0,82	1.843.144,80
11135	REAPARELHAMENTO DO TRIBUNAL DE CONTAS	2.399.797,00	29.625,52	0,05%	29.625,52	0,05	2.370.171,48
1786	ENCARGOS COM INATIVOS - TCE	5.920.000,00	1.226.093,42	2,18%	1.226.093,42	2,18	4.693.906,58
9359	ENCARGOS COM INATIVOS - TCE /DESCENTRALIZADO IPREV/FUFIN	9.868.911,18	9.868.911,18	17,53%	9.868.911,18	17,53	0,00
TOTAL		200.733.800,18	56.311.063,29	100,00	56.311.063,29	100,00	144.422.736,89

Fonte: Diretoria de Planejamento e Projetos Especiais – DPE

GRÁFICO 05

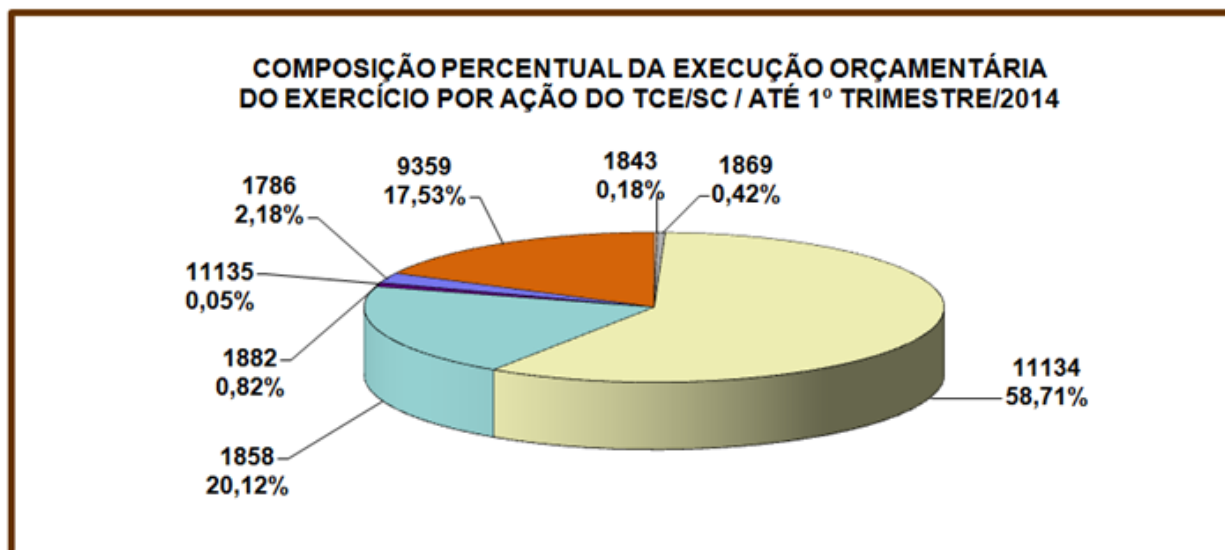

Fonte: Diretoria de Planejamento e Projetos Especiais

3.1.4. Execução Financeira

A tabela a seguir representa o total das entradas e saídas dos recursos financeiros no trimestre, reduzida do montante dos saldos pertinentes aos recursos de terceiros (consignações, DDO e convênios), bem como das provisões financeiras, em 1/12 (um doze avos), necessárias aos compromissos futuros vinculados à receita do corrente exercício (reaparelhamento, edificação, gratificação natalina, férias, passivos contingentes e outras despesas).

TABELA 13 – RECEITAS, DESPESAS E DISPONIBILIDADES FINANCEIRAS

SALDO EM 31/12/2013	97.540.244,68
(+) RECEITA	64.904.943,45
Alienação Conta Mov. do TCE com o Banco do Brasil	96.182,98
Compl. da Cota de Receita Recebida	2.572.272,30
Cota de Receita Recebida	48.817.708,37
Fundo Social	1.558.373,76
Indenizações e Restituições	1.738,08
Rendimentos de Aplicações Financeiras	1.989.756,78
Repasse Recebido IPREV	9.868.911,18
(-) DESPESAS PAGAS	82.411.447,50
Abono Alimentação	2.451.329,67
Adiantamentos	206.053,69
Auxílio Creche	194.325,79
Auxílio Moradia	127.829,74
Bolsistas	42.805,35
Conversão de 1/3 de Licença Prêmio	2.618.695,74
Décimo Terceiro Salário	679,74
Despesas de Capital	9.320,60

Continua

continuação

Despesas de Exercícios Anteriores	562.767,77
Férias	2.178.349,40
Férias Indenizadas	281.770,56
Folha de Pagamento	30.083.434,56
Indenização Auxílio-Saúde	781.939,99
Obra	2.373,39
Obrigações Patronais	4.170.197,46
Outras Despesas de Custeio	604.037,57
Pessoal Militar	84.735,64
Repasse Prev. Concedido p/ cobertura do Déficit	6.344.607,05
Ressarcimento de Despesas de Pessoal Requisitado	50.563,62
Restos a Pagar	1.008.432,05
Serviços Conservação Limp. e Segurança	607.198,12
Transferência Financeira à SEF	30.000.000,00
(+) RECEITA EXTRA-ORÇAMENTÁRIA	13.950.127,70
Consignações	13.950.127,70
(-) DESPESAS EXTRA-ORÇAMENTÁRIAS	13.925.763,37
Consignações	13.925.763,37
(=) SALDO FINANCEIRO EM 31/03/2014	80.058.104,96
(-) PROVISÕES FINANCEIRAS (EXTRA-CONTÁBEIS)	19.900.649,04
Provisões/equipamentos e outros materiais	1.600.000,00
Provisões/Folha de pessoal: 13º e atrasados	2.550.649,04
Provisões/ Folha de pessoal: férias	750.000,00
Provisões/Obra: edificação e reformas	15.000.000,00
(-) OUTRAS DESPESAS	2.042.656,07
Saldo de consignações do mês/exercício anteriores	670.382,64
Saldo de DDO a pagar	1.372.273,43
(=) DISPONIBILIDADE LÍQUIDA EM 31/03/2014	58.114.799,85

Fonte: Diretoria Geral de Administração e Finanças – DAF

No primeiro trimestre de 2014, o Tribunal de Contas obteve ingresso de recursos financeiros no montante de R\$ 64,9 milhões e realizou despesas financeiras no valor de R\$ 82,41 milhões, ocasionando um déficit financeiro de R\$ 17,5 milhões, correspondendo a 26,97% do total da receita.

GRÁFICO 06

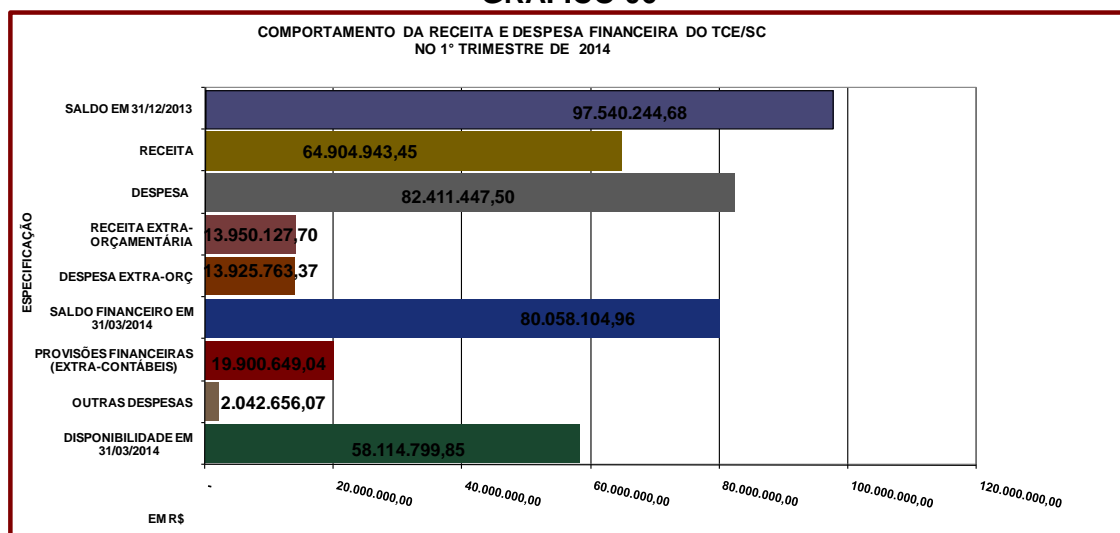

Fonte: Diretoria Geral de Administração e Finanças – DAF

Deduzindo-se os provisionamentos dos recursos para: aquisição de equipamentos e materiais permanentes; folha (13º, atrasados e férias) e outras obrigações (Saldo Consignações a Liquidar, Saldo de DDO a Liquidar e Saldo de Recursos Vinculados/PROMOEX), bem como de despesas de exercícios anteriores, a disponibilidade líquida do primeiro trimestre de 2014, conforme demonstrado na Tabela 13, alcança o montante de R\$ 58.114.799,85.

3.1.5. Repasses do Tesouro do Estado ao TCE/SC

Neste primeiro trimestre, o Tesouro do Estado repassou recursos financeiros ao TCE/SC, sob a forma de cotas de despesas concedidas, no montante de R\$ 52.948.354,43 (cinquenta e dois milhões, novecentos e quarenta e oito mil, trezentos e cinquenta e quatro reais e quarenta e três centavos), valor equivalente a 1,61601% da Receita Líquida Disponível – RLD, com o redutor de 2,65% no repasse, incluindo participação na receita do Fundo Social e do SEITEC.

TABELA 14 - REPASSES DO TESOIRO DO ESTADO AO TCE/SC **EM R\$**

MÊS	A REPASSAR	REPASSADO	DIFERENÇA
Janeiro	18.568.165,57	15.795.980,80	-2.772.184,77
Fevereiro	17.875.732,96	20.584.045,90	2.708.312,94
Março	16.678.838,40	16.568.327,73	-110.510,67
1º TRIMESTRE	53.122.736,93	52.948.354,43	-174.382,50
MÉDIA NO ANO	17.707.578,98	17.649.451,48	-58.127,50

Fonte: Diretoria de Planejamento e Projetos Especiais – DPE

OBS.: 1) Os valores a repassar são obtidos através da aplicação do percentual legal sobre os montantes informados mensalmente pela Secretaria de Estado da Fazenda, com base nos dados constantes do Balanço Consolidado. Estes montantes são suscetíveis a ajustes por parte do Executivo Estadual, podendo haver divergências entre os valores constantes em relatórios anteriores;

GRÁFICO 07

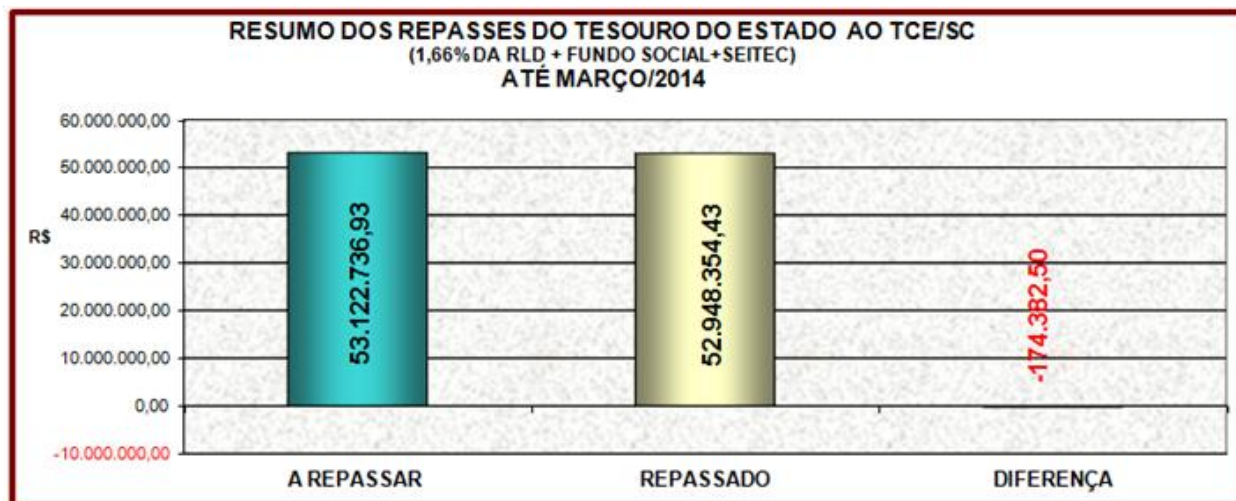

Fonte: Diretoria de Planejamento e Projetos Especiais – DPE

3.2. Licitações, Contratos e Convênios

No trimestre em exame, foram concluídos os processos de contratações e aquisições a seguir relacionados.

TABELA 15 – LICITAÇÕES, CONTRATOS E CONVÊNIOS

Processo	Modalidade	Objeto	Valor R\$
PROCESSO ADM 14/80000962	Inexigibilidade de licitação Nº 01/2014	INEXIGIBILIDADE DE LICITAÇÃO PARA CONTRATAÇÃO DE PERIÓDICOS IMPRESSOS. PARA O PERÍODO DE JANEIRO A DEZEMBRO DE 2014. Data da assinatura da Inexigibilidade de Licitação: 20/01/2014.	18.388,00
PROCESSO ADM 14/80005417	Contrato 01/2014	CONTRATO FIRMADO COM EDITORA FORUM LTDA PARA CONTRATAÇÃO DE PERIÓDICOS IMPRESSOS PARA O PERÍODO DE JANEIRO A DEZEMBRO DE 2014. Data da assinatura contrato 21/01/2014	18.388,00
PROCESSO ADM 13/80509022	Inexigibilidade de licitação nº 60/2013	INEXIGIBILIDADE DE LICITAÇÃO PARA ATUALIZAÇÃO E PRESTAÇÃO DE SUPORTE TÉCNICO E MANUTENÇÃO DE 05 LICENÇAS ACL ANALYTCS DISPONÍVEIS NO TRIBUNAL DE CONTAS Data da assinatura da Inexigibilidade de Licitação: 18/12/2013.	11.120,00
ADM 14/80029430	1º termo aditivo ao co 34/2013	PRIMEIRO TERMO ADITIVO AO CONTRATO 34/2013, FIRMADO COM EMPRESA ELEVACON ELEVADORES CONSERVAÇÕES MANUTENÇÃO LTDA., ACRESCIMO DO VALOR DO CONTRATO 34/2013 EM DECORRÊNCIA DA AMPLIAÇÃO DE SERVIÇOS POR FATO SUPERVENIENTE, QUEIMA DO MOTOR DO ELEVADOR MARCA THYSENKRUPP EXISTENTE NO BLOCO B, CORRESPONDENTE A 6,28% DO CONTRATO ORIGINAL. Data da assinatura do termo aditivo: 07/02/2014.	10.800,00
PROCESSO ADM 13/80446519	Pregão Presencial 05/4/2013	CONTRATAÇÃO DE EMPRESA PARA PRESTAÇÃO DE SERVIÇOS DE MANUTENÇÃO PREVENTIVA E CORRETIVA DE AR CONDICIONADO DE JANELA, SPLIT E CENTRAL PARA O TCE/SC. Data da Homologação do Pregão Presencial: 10/02/2014.	82.902,60
PROCESSO ADM 14/80049627	Contrato Nº03/2014	CONTRATO FIRMADO COM A EMPRESA HOFFMANN & GUTHIA COMÉRCIO DE EQUIPAMENTOS DE REFRIGERAÇÃO LTDA. PARA PRESTAÇÃO DE SERVIÇOS DE MANUTENÇÃO PREVENTIVA E CORRETIVA DE AR CONDICIONADO DE JANELA, SPLIT E CENTRAL. Data da assinatura contrato 11/02/2014	82.902,60
PROCESSO ADM 14/80005255	Pregão Presencial 02/2014	AQUISIÇÃO DE COMBUSTÍVEIS LUBRIFICANTES, FILTRO DE ÓLEO, FILTROS DE COMBUSTÍVEIS E FILTRO DE AR PARA O EXERCÍCIO DE 2014, PARA O TRIBUNAL DE CONTAS DE SANTA CATARINA Data da homologação do Pregão Presencial: 10/02/2014	35.070,00
PROCESSO ADM 14/80049112	Contrato Nº02/2014	CONTRATO FIRMADO COM A EMPRESA VILA RICA COMÉRCIO DE COMBUSTÍVEIS LTDA PARA FORNECIMENTO DE COMBUSTÍVEIS, LUBRIFICANTES, FILTRO DE ÓLEO, FILTROS DE AR PARA O EXERCÍCIO DE 2014 Data da assinatura contrato 11/02/2014	35.070,00
PROCESSO ADM 14/80105470	Dispensa de licitação Nº028/2014	DISPENSA DE LICITAÇÃO FIRMADA COM A EMPRESA PRIMASOFT INFORMÁTICA LTDA., PARA MANUTENÇÃO DE SOFTWARE SOPHIA(BIBLIOTECA) Data da Assinatura da Dispensa: 28/03/2014.	6.236,16
PROCESSO ADM 14/80105390	Contrato Nº 04/2014	CONTRATO FIRMADO COM A EMPRESA PRIMASOFT INFORMÁTICA LTDA., PARA MANUTENÇÃO DE SOFTWARE SOPHIA(BIBLIOTECA) Data da assinatura contrato 27/03/2014	6.236,16
PROCESSO ADM 14/80030284	Pregão Presencial 05/2014	PRESTAÇÃO DE SERVIÇOS DE FILMAGENS DAS SESSÕES DO PLENO PARA O TCE/SC. Data da Homologação do Pregão Presencial: 26/02/2014.	115.920,00
PROCESSO ADM 14/80127016	Contrato Nº 07/2014	CONTRATO FIRMADO COM A EMPRESA G.B.C PRODUÇÕES E LOCAÇÃO LTDA PARA PRESTAÇÃO DE SERVIÇOS DE FILMAGENS DAS SESSÕES DO PLENO Data da Homologação do Pregão Presencial: 31/03/2014.	115.920,00
PROCESSO ADM 14/80021617	Pregão Presencial 04/2014	AQUISIÇÃO DE UNIFORMES. TRIBUNAL DE CONTAS DE SANTA CATARINA Data da Homologação do Pregão Presencial: 24/03/2014.	18.724,00
PROCESSO ADM 14/80060272	Pregão Presencial 06/2014	CONTRATAÇÃO DE SERVIÇOS DE EMISSÃO DE CERTIFICADOS DIGITAIS. TRIBUNAL DE CONTAS DE SANTA CATARINA Data da Homologação do Pregão Presencial: 07/02/2014.	8.200,00
PROCESSO ADM 14/800125153	Contrato Nº 05/2014	CONTRATO FIRMADO COM A EMPRESA SOLUTI- SOLUÇÕES EM NEGÓCIOS INTELIGENTES LTDA PARA CONTRATAÇÃO DE CERTIFICADOS DIGITAIS Data da Homologação do Pregão Presencial: 26/03/2014.	8.200,00

Fonte: Auditoria Interna

3.3. Recursos Humanos

O controle dos atos de nomeação, posse, exoneração, aposentadoria, licença, substituição, designação para comissões e demais atos, é atribuição do Departamento de Recursos Humanos da Diretoria de Administração e Finanças.

3.3.1. Quadro de Pessoal do TCE/SC

A Tabela 16 demonstra o número de servidores lotados no Tribunal, de acordo com as categorias funcionais, no final do primeiro trimestre de 2014. Como se observa, o Tribunal dispõe de 797 cargos, com um índice de ocupação de 65,75% (sessenta e cinco vírgula setenta e cinco por cento). No período, houve 5 (cinco) admissões e 5 (cinco) vacâncias, sendo 1 (uma) decorrente de exoneração e 4 (quatro) por aposentadoria.

TABELA 16 - QUADRO DE PESSOAL DO TCE/SC

Categoria Funcional	Cargos Existentes	Cargos Ocupados		Cargos Vagos	Distribuição Percentual dos Cargos Ocupados
		Quantidade	%		
NÍVEL SUPERIOR (ONS,AFC e TAC)	548	329	60,04	219	62,79
NÍVEL MÉDIO (ONM e AUC)	105	64	60,95	41	12,21
NÍVEL BÁSICO (ONB, MOO e AAO)	37	26	70,27	11	4,96
DAS/DAÍ-5	95	95	100,00	0	18,13
CONSELHEIROS E AUDITORES	12	10	83,33	2	1,91
Total	797	524	100,00	273	100,00
SERVIDORES À DISPOSIÇÃO					
SERV. DE OUTROS ÓRGÃOS À DISP. DO TCE/SC	37	37	100,00	0	100,00
SERV. DO TCE/SC À DISP. DE OUTROS ÓRGÃOS	11	11	100,00	0	100,00

Fonte: Diretoria de Administração e Finanças – DAF

Obs. A quantidade de cargos ocupados DAS/DAÍ-5 (95) é composta por 46 servidores que não integram o Quadro Efetivo do TCE (art. 37, II da CF/88; art. 21 da CE/89 e 49 servidores efetivos.

O total de cargos ocupados deve ser acrescido de mais 37 servidores de outros Órgãos a disposição do TCE/SC;

GRÁFICO 08

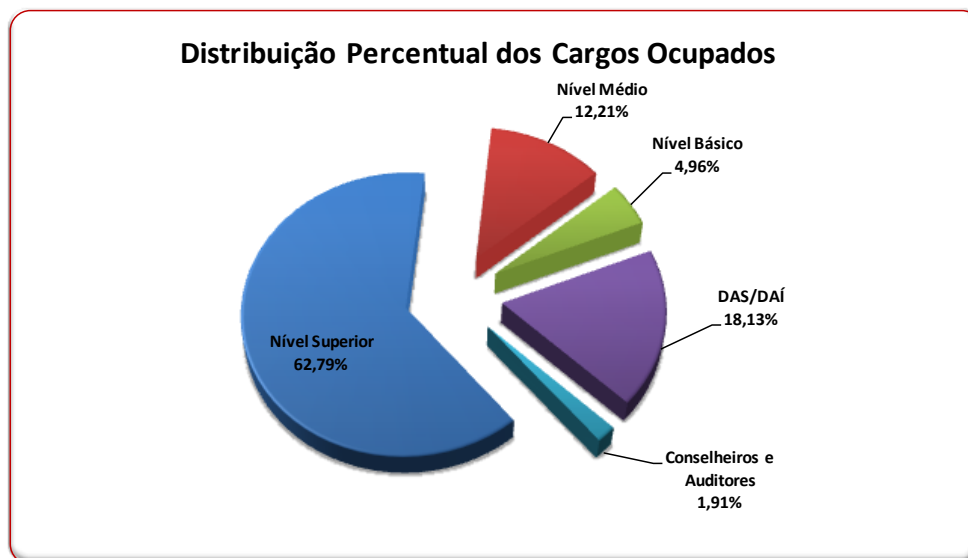

Fonte: Diretoria de Administração e Finanças – DAF

3.3.2. Distribuição Funcional do TCE/SC

A tabela a seguir apresenta a situação dos servidores com nível superior alocados por unidade administrativa. Destaca-se que, 71,38% dos Auditores Fiscais de Controle Externo estão lotados na área fim deste Tribunal.

TABELA 17 - DISTRIBUIÇÃO FUNCIONAL DO TCE

UNIDADE	Todos os Cargos		Cargos de Nível Superior		Auditor Fiscal de Controle Externo	
	QUANT.	%	QUANT.	%	QUANT.	%
ASSOCIAÇÃO DOS SERVIDORES DO TRIBUNAL DE CONTAS	2	0,39	2	0,49	2	0,66
CONSULTORIA GERAL (COG) (*)	16	3,13	16	3,95	13	4,28
CORPO DE AUDITORES (*)	20	3,91	15	3,7	10	3,29
DIRETORIA DE ADMINISTRAÇÃO E FINANÇAS (DAF)	68	13,28	43	10,62	24	7,89
DIRETORIA DE ATIVIDADES ESPECIAIS – (DAE) (*)	20	3,91	20	4,94	19	6,25
DIRETORIA DE CONTROLE DA ADMINISTRAÇÃO ESTADUAL (DCE) (*)	62	12,11	61	15,06	51	16,78
DIRETORIA DE CONTROLE DE ATOS DE PESSOAL – DAP (*)	34	6,64	31	7,65	28	9,21
DIRETORIA DE CONTROLE DE LICITAÇÕES E CONTRATAÇÕES (DLC) (*)	33	6,45	31	7,65	29	9,54
DIRETORIA DE CONTROLE DE MUNICÍPIOS (DMU) (*)	50	9,77	45	11,11	41	13,49
DIRETORIA DE INFORMÁTICA (DIN)	12	2,34	10	2,47	7	2,3
DIRETORIA DE PLANEJAMENTO E PROJETOS ESPECIAIS (DPE)	7	1,37	6	1,48	6	1,97
DIRETORIA GERAL DE CONTROLE EXTERNO (DGCE)	5	0,98	5	1,23	2	0,66
DIRETORIA GERAL DE PLANEJAMENTO E ADMINISTRAÇÃO (DGPA)	2	0,39	2	0,49	2	0,66
GABINETE DO CONSELHEIRO CORREGEDOR GERAL (GCR) (*)	4	0,78	4	0,99	2	0,66
GABINETES DE CONSELHEIROS (GAC) (*)	63	12,3	42	10,37	24	7,89
PRESIDÊNCIA (GAP)	22	4,3	17	4,2	8	2,63
PRESIDÊNCIA (GAP) - ACOM	11	2,15	9	2,22	3	0,99
PRESIDÊNCIA (GAP) - ASMI	19	3,71	2	0,49	0	0
PRESIDÊNCIA (GAP) - AUDI	6	1,17	6	1,48	4	1,32
PRESIDÊNCIA (GAP) - ICON	10	1,95	7	1,73	1	0,33
PRESIDÊNCIA (GAP) - OUVI	3	0,59	2	0,49	2	0,66
SECRETARIA GERAL	33	6,45	19	4,69	16	5,26
SERVIDORES À DISPOSIÇÃO DE OUTROS ÓRGÃOS	10	1,95	10	2,47	10	3,29
TOTAL	512	100	405	100	304	100

Fonte: Diretoria de Administração e Finanças – DAF

(*) Unidades que executam atividades finalísticas do Tribunal de Contas

3.4. Treinamento e Aperfeiçoamento

O exercício eficiente e eficaz da fiscalização, que é atribuição deste Tribunal, depende de investimentos na capacitação de seus servidores para garantir o constante aprimoramento das técnicas de fiscalização e a melhoria dos padrões de desempenho.

O TCE tem investido significativamente nas atividades de treinamento e de aperfeiçoamento de seu corpo técnico.

No TCE, a capacitação dos servidores e desenvolvimento profissional está vinculada ao Instituto de Contas, criado pela Resolução TC - 07/2001.

3.4.1 - Atividades de Aperfeiçoamento

No primeiro trimestre de 2014 foram realizadas atividades de capacitação ao público interno, com oferta de 05 (cinco) eventos (Tabela 18). Quanto ao público externo, houve a participação de 115 (cento e quinze) servidores públicos, agentes políticos e demais interessados.

TABELA 18 – ATIVIDADES DE CAPACITAÇÃO E APERFEIÇOAMENTO – PÚBLICO INTERNO

Curso	Forma de Execução	Ministrante	Local	Valor Unitário R\$	Valor Global R\$	C/H	Participantes
Curso de Sindicância e Processos Administrativos	Indireta	Diversos	Florianópolis	0,00	-	24	2
Check-list das normas NBR 5410 e NBR 13570	Indireta	Prof. Hilton Moreno	São Paulo	3.391,02	3.391,02	16	1
2º Conferência Intermunicipal de Proteção e Defesa Civil	Indireta	Diversos	Palhoça	0,00	-	6	1
Averbação do Tempo de Serviço	Indireta	Diversos	Florianópolis	632,00	3.160,00	16	5
Reunião da Rede de Comunicação dos Tcs	Indireta	Diversos	Brasília	2.287,82	4.575,64	8	2
TOTAL					11.126,66	70	11

Fonte: Instituto de Contas

TABELA 19 – ATIVIDADES DE CAPACITAÇÃO E APERFEIÇOAMENTO – PÚBLICO EXTERNO

Curso	Clientela	Ministrante	Local	Valor Unitário R\$	Valor Global R\$	C/H	Participantes
1º Encontro Catarinense de Contadores, Controladores Internos, Secretários e Presidentes dos Legislativos Municipais (UVESC) - Palestra: Prestação de Contas	agentes políticos e administradores públicos	Luiz Cláudio Viana (DMU)	Chapecó	784,51	784,51	2	115
TOTAL					784,51	2	115

Fonte: ICON

3.5. Programa de Estágio

Considerando a importância da aproximação interinstitucional - Tribunal de Contas x Universidade e Tribunal de Contas x ensino médio - e considerando a importância de uma primeira oportunidade de aplicação dos conhecimentos teóricos adquiridos nos bancos escolares, o TCE/SC aperfeiçoou os procedimentos de captação de candidatos ao programa de estágio para estudantes de ensino médio e superior.

A Tabela 20 apresenta a lotação dos estagiários nas respectivas áreas do Tribunal de Contas.

TABELA 20 – ESTÁGIÁRIOS DO TCE/SC

LOTAÇÃO	CURSO	TOTAL
Diretoria de Atividades Especiais - DAE	ADMINISTRAÇÃO	-
Diretoria de Controle de Administração de Atos de Pessoal - DAP	DIREITO	3
	NÍVEL MÉDIO	-
Diretoria de Controle da Administração Estadual - DCE	DIREITO	1
	ADMINISTRAÇÃO	-
Diretoria de Controle de Licitações e Contratações- DLC	CIÊNCIAS CONTÁBEIS	1
	DIREITO	3
Diretoria de Controle de Municípios – DMU	ENGENHARIA CIVIL	-
	DIREITO	-
Secretaria Geral – SEG	ADMINISTRAÇÃO	3
	CIÊNCIAS CONTÁBEIS	3
Diretoria de Administração e Finanças – DAF	DIREITO	-
	ADMINISTRAÇÃO	2
	NÍVEL MÉDIO	1
Diretoria de Contas – ICON	DIREITO	-
	ADMINISTRAÇÃO	-
	CIÊNCIAS CONTÁBEIS	1
	NÍVEL MÉDIO	-
Consultoria Geral – COG	ADMINISTRAÇÃO	1
Diretoria de Planejamento e Projetos Especiais - DPE	DIREITO	-
	ADMINISTRAÇÃO	-
	ECONOMIA	1
	NÍVEL MÉDIO	-
Diretoria de Informática – DIN	ADMINISTRAÇÃO	-
	NÍVEL MÉDIO	-
Assessoria de Comunicação – ACOM	JORNALISMO	2
	NÍVEL MÉDIO	-
Gabinete de Auditor - GAA/CMG	DIREITO	-
Gabinete de Auditor - GAA/CS	DIREITO	1
Gabinete de Auditor - GAA/SNI	DIREITO	1
Gabinete de Conselheiro - GAC/SRJ	DIREITO	1
Gabinete de Conselheiro – GAC/JG	DIREITO	1
Corregedoria – COR	ADMINISTRAÇÃO	1
Gabinete da presidência – GAP/Eng.	ARQUITETURA	1
TOTAL		30

Fonte: DAF/DRH