

### **3. ATIVIDADES ADMINISTRATIVAS**

#### **3.1. Recursos Orçamentários e Financeiros**

##### **3.1.1. Previsão Orçamentária**

A Lei de Diretrizes Orçamentárias para o exercício financeiro de 2013, LEI Nº 15.857, de 02 de agosto de 2012, artigo 24, inciso II, destinou ao TCE/SC o montante correspondente a 1,66% (um vírgula sessenta e seis por cento) da Receita Líquida Disponível – RLD do Orçamento Geral do Estado, sendo que o Tesouro estadual foi autorizado pelo parágrafo único do artigo 25 da mesma lei a aplicar o redutor de 2,65% no valor do repasse. Assim sendo, com a aplicação desse redutor, o montante correspondente à participação deste Tribunal nas receitas do Estado passa de 1,66% para 1,61601% da RLD. A proposta orçamentária do TCE/SC para 2013 foi elaborada e aprovada no valor de R\$ 160.323.497,00 (cento e sessenta milhões trezentos e vinte e três mil quatrocentos e noventa e sete reais) e integra a Lei Nº 15.944, de 21 de dezembro de 2012, que estima a receita e fixa a despesa do Estado para o exercício financeiro de 2013

##### **3.1.2. Alteração Orçamentária**

No segundo trimestre de 2013, foram realizadas alterações orçamentárias no montante de R\$ 12.716.679,00 (doze milhões, setecentos e dezesseis mil, seiscentos e setenta e nove reais). Desse total, R\$ 8.810.342,14 (oito milhões, oitocentos e dez mil, trezentos e quarenta e dois reais e quatorze centavos) foram descentralizados pelo Fundo Financeiro de Previdência, ação 9359, destinados a realizar despesas com inativos desse Tribunal, R\$ 3.379.069,95 (três milhões, trezentos e setenta e nove mil, sessenta e nove reais e noventa e cinco centavos), por conta do superávit financeiro apurado no balanço patrimonial do exercício anterior (Inciso I § 1º do art. 43 da Lei 4.320/64), e R\$ 527.266,91 (quinhentos e vinte e sete mil, duzentos e sessenta e seis reais e noventa e um centavos) por anulação parcial dos créditos existentes, com o objetivo de adequar o Quadro de Detalhamento de Despesa – QDD/2013 do Tribunal e assim otimizar a execução orçamentária de suas ações (projetos e atividades).

##### **3.1.3. Execução Orçamentária**

O TCE/SC, no segundo trimestre, realizou despesas no valor de R\$ 37.510.216,12 (trinta e sete milhões, quinhentos e dez mil, duzentos e dezesseis reais e doze centavos) correspondente a 17,67% (dezessete sessenta e sete por cento) do total autorizado.

**TABELA 11 – RESUMO DA EXECUÇÃO ORÇAMENTÁRIA**

Descrição das Despesas	Despesa Autorizada	Segundo trimestre de 2013		No exercício		Saldo	
		R\$	%	R\$	%	R\$	%
<b>I - DESPESAS CORRENTES</b>	<b>201.326.271,64</b>	<b>37.330.274,90</b>	<b>99,52</b>	<b>79.194.816,73</b>	<b>98,88</b>	<b>122.131.454,91</b>	<b>92,35</b>
<b>COM PESSOAL ATIVO</b>	<b>136.130.040,70</b>	<b>22.001.447,89</b>	<b>58,65</b>	<b>46.211.251,85</b>	<b>57,70</b>	<b>89.918.788,85</b>	<b>67,99</b>
VENCIMENTOS E VANTAGENS FIXAS - PESSOAL CIVIL	104.617.948,89	17.705.409,95	47,20	36.853.873,85	46,02	67.764.075,04	51,24
VENCIMENTOS E VANTAGENS FIXAS - PESSOAL MILITAR	4.279.091,81	63.803,22	0,17	132.006,69	0,16	4.147.085,12	3,14
OBRIGAÇÕES PATRONAIS	1.380.000,00	277.706,40	0,74	569.204,09	0,71	810.795,91	0,61
OUTRAS DESPESAS VARIÁVEIS - PESSOAL CIVIL	828.000,00	77.543,52	0,21	173.813,36	0,22	654.186,64	0,49
DESPESAS DE EXERCÍCIOS ANTERIORES	3.035.000,00	332,57	0,00	474.367,74	0,59	2.560.632,26	1,94
INDENIZAÇÕES E RESTITUIÇÕES TRABALHISTAS	2.875.000,00	130.162,85	0,35	305.203,14	0,38	2.569.796,86	1,94
RESSARCIMENTO DE DESPESAS DE PESSOAL REQUISITADO	690.000,00	31.415,31	0,08	286.415,31	0,36	403.584,69	0,31
OBRIGAÇÕES PATRONAIS	15.600.000,00	3.366.640,81	8,98	6.669.790,46	8,33	8.930.209,54	6,75
DESPESAS DE EXERCÍCIOS ANTERIORES	1.045.000,00	0,00	0,00	5.357,96	0,01	1.039.642,04	0,79
RESSARCIMENTO DE DESPESAS DE PESSOAL REQUISITADO	500.000,00	0,00	0,00	220.800,00	0,28	279.200,00	0,21
DESPESAS DE EXERCÍCIOS ANTERIORES	520.000,00	0,00	0,00	0,00	0,00	520.000,00	0,39
<b>COM PESSOAL INATIVO</b>	<b>19.955.479,08</b>	<b>9.002.678,77</b>	<b>24,00</b>	<b>17.749.474,00</b>	<b>22,16</b>	<b>2.206.005,08</b>	<b>1,67</b>
APOSENTADORIAS E REFORMAS	17.555.479,08	8.810.342,14	23,49	17.475.479,08	21,82	80.000,00	0,06
DESPESAS DE EXERCÍCIOS ANTERIORES	2.000.000,00	182.103,02	0,49	253.527,70	0,32	1.746.472,30	1,32
INDENIZAÇÕES E RESTITUIÇÕES TRABALHISTAS	50.000,00	0,00	0,00	0,00	0,00	50.000,00	0,04
OBRIGAÇÕES PATRONAIS	50.000,00	0,00	0,00	0,00	0,00	50.000,00	0,04
DESPESAS DE EXERCÍCIOS ANTERIORES	50.000,00	0,00	0,00	0,00	0,00	50.000,00	0,04
DESPESAS DE EXERCÍCIOS ANTERIORES	0,00	0,00	0,00	0,00	0,00	0,00	0,00
OBRIGAÇÕES PATRONAIS	250.000,00	10.233,61	0,03	20.467,22	0,03	229.532,78	0,17
DESPESAS DE EXERCÍCIOS ANTERIORES	0,00	0,00	0,00	0,00	0,00	0,00	0,00
<b>OUTROS CUSTEIOS</b>	<b>45.240.751,86</b>	<b>6.326.148,24</b>	<b>16,87</b>	<b>15.234.090,88</b>	<b>19,02</b>	<b>30.006.660,98</b>	<b>22,69</b>
CONTRIBUIÇÕES	1.100.000,00	907.764,00	2,42	907.764,00	1,13	192.236,00	0,15
CONTRIBUIÇÕES - DESPESAS DE EXERCÍCIOS ANTERIORES	950.000,00	0,00	0,00	0,00	0,00	950.000,00	0,72
CONTRIBUIÇÕES	0,00	0,00	0,00	0,00	0,00	0,00	0,00
OUTROS BENEFÍCIOS ASSISTENCIAIS	1.050.000,00	4.742,40	0,01	704.742,40	0,88	345.257,60	0,26
DIÁRIAS - CIVIL	1.530.304,00	106.196,50	0,28	311.925,22	0,39	1.218.378,78	0,92
MATERIAL DE CONSUMO	1.250.000,00	123.914,28	0,33	327.255,59	0,41	922.744,41	0,70
PREMIAÇÕES CULTURAIS, ARTÍSTICAS, CIENTÍFICAS, DESPORTIVAS E OUTRAS	35.000,00	0,00	0,00	0,00	0,00	35.000,00	0,03
MATERIAL DE DISTRIBUIÇÃO GRATUITA	30.000,00	0,00	0,00	0,00	0,00	30.000,00	0,02
PASSAGENS E DESPESAS COM LOCOMOÇÃO	730.000,00	10.000,00	0,03	221.450,20	0,28	508.549,80	0,38
SERVIÇOS DE CONSULTORIA	430.000,00	0,00	0,00	0,00	0,00	430.000,00	0,33
OUTROS SERVIÇOS DE TERCEIRO - PESSOA FÍSICA	970.000,00	13.520,00	0,04	678.590,68	0,85	291.409,32	0,22
LOCAÇÃO DE MÃO-DE-OBRA	3.500.000,00	1.322.835,90	3,53	2.306.955,48	2,88	1.193.044,52	0,90
OUTROS SERVIÇOS DE TERCEIRO - PESSOA JURÍDICA	15.483.469,00	423.212,11	1,13	3.532.470,32	4,41	11.950.998,68	9,04
AUXÍLIO-ALIMENTAÇÃO	11.430.000,00	2.382.932,21	6,35	4.722.575,18	5,90	6.707.424,82	5,07
OBRIGAÇÕES TRIBUTÁRIAS E CONTRIBUTIVAS	110.000,00	9.111,08	0,02	48.014,85	0,06	61.985,15	0,05
DESPESAS DE EXERCÍCIOS ANTERIORES	1.710.000,00	465,29	0,00	201.235,26	0,25	1.508.764,74	1,14
INDENIZAÇÕES E RESTITUIÇÕES	4.411.978,86	971.481,14	2,59	1.100.737,15	1,37	3.311.241,71	2,50
MATERIAL DE CONSUMO	50.000,00	0,00	0,00	0,00	0,00	50.000,00	0,04
OUTROS SERVIÇOS DE TERCEIRO - PESSOA JURÍDICA	450.000,00	49.973,33	0,13	170.374,55	0,21	279.625,45	0,21
DESPESAS DE EXERCÍCIOS ANTERIORES	20.000,00	0,00	0,00	0,00	0,00	20.000,00	0,02
<b>II - DESPESAS DE CAPITAL</b>	<b>11.013.314,33</b>	<b>179.941,22</b>	<b>0,48</b>	<b>894.387,28</b>	<b>1,12</b>	<b>10.118.927,05</b>	<b>7,65</b>
OBRAS E INSTALAÇÕES	6.900.000,00	0,00	0,00	0,00	0,00	6.900.000,00	5,22
EQUIPAMENTO E MATERIAL PERMANENTE	2.700.414,33	192.994,62	0,51	208.531,27	0,26	2.491.883,06	1,88
<b>Total</b>	<b>212.339.585,97</b>	<b>37.510.216,12</b>	<b>100,00</b>	<b>80.089.204,01</b>	<b>100,00</b>	<b>132.250.381,96</b>	<b>100,00</b>

Fonte: Diretoria de Planejamento e Projetos Especiais – DPE

Do total empenhado até o segundo trimestre de 2013, 57,70% (cinquenta e sete vírgula setenta por cento) foi destinado a pagamentos com pessoal ativo e 22,16% (vinte e dois vírgula dezesseis por cento) com pessoal inativo, sendo que juntos representam 79,86% (setenta e nove vírgula oitenta e seis por cento) das despesas orçamentárias do Tribunal.

**GRÁFICO 03**



Fonte: Diretoria de Planejamento e Projetos Especiais – DPE

O gráfico abaixo retrata de forma resumida o resultado da execução orçamentária da despesa do trimestre.

**GRÁFICO 04**

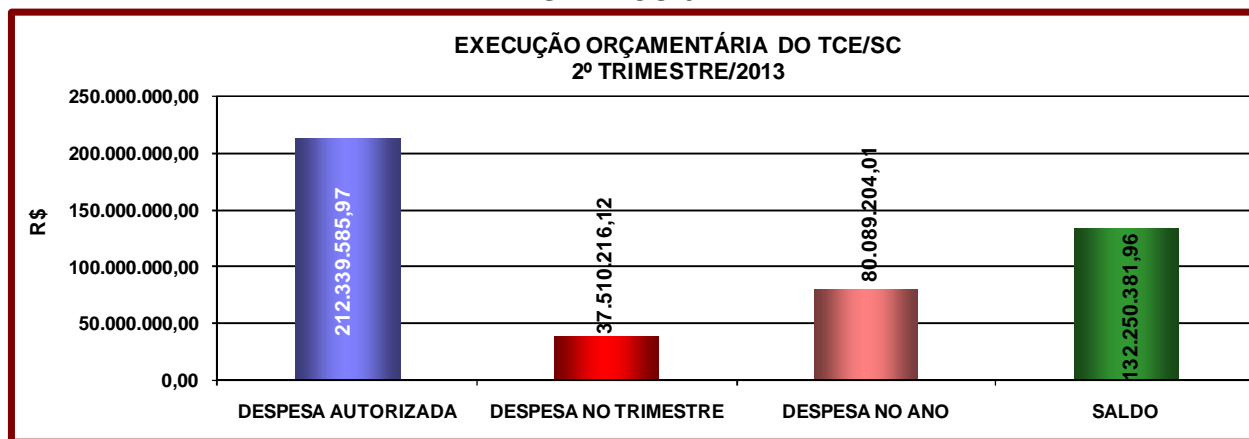

Fonte: Diretoria de Planejamento e Projetos Especiais – DPE

**TABELA 12 - RESUMO DA EXECUÇÃO ORÇAMENTÁRIA DO TCE/SC POR PROJETO ATIVIDADE**

Código	Projeto, Atividade e Operações Especiais	Autorizado R\$	Empenhado no Segundo Trimestre de 2013		Empenhado No Ano		Saldo R\$
			R\$	%	R\$	%	
1843	AMPLIAÇÃO E REFORMA DA ESTRUTURA FÍSICA DO TRIBUNAL DE CONTAS	17.900.000,00	81.117,02	0,19%	81.117,02	0,10	17.818.882,98
1869	CAPACITAÇÃO DE RECURSOS HUMANOS - TCE	3.288.469,00	286.721,90	0,67%	1.294.529,23	1,62	1.993.939,77
11134	ADMINISTRAÇÃO DE PESSOAL E ENCARGOS	148.514.435,04	26.656.152,80	62,60%	50.671.628,45	63,27	97.842.806,59
1858	MANUTENÇÃO E SERVIÇOS ADMIN. GERAIS - TCE	12.020.000,00	4.713.037,62	11,07%	6.658.619,61	8,31	5.361.380,39
1882	MANUTENÇÃO E DESENVOLVIMENTO DE TECNOLOGIAS DE INFORMAÇÃO APLICADOS AO CONTROLE EXTERNO	1.530.000,00	503.655,42	1,18%	503.655,42	0,63	1.026.344,58
11135	REAPARELHAMENTO DO TRIBUNAL DE CONTAS	3.400.000,00	701.546,06	1,65%	712.167,28	0,89	2.687.832,72
1824	MODERNIZAÇÃO DO TRIBUNAL DE CONTAS DO ESTADO - PROMOEEX	1.686.527,24	167.411,70	0,39%	806.188,23	1,01	880.339,01
1786	ENCARGOS COM INATIVOS - TCE	6.524.675,61	804.208,43	1,89%	1.885.819,69	2,35	4.638.855,92
9359	ENCARGOS COM INATIVOS - TCE /DESCENTRALIZADO IPREV/FUFIN	17.475.479,08	8.665.136,94	20,35%	17.475.479,08	21,82	0,00
<b>TOTAL</b>		<b>212.339.585,97</b>	<b>42.578.987,89</b>	<b>100,0</b>	<b>80.089.204,01</b>	<b>100,00</b>	<b>132.250.381,96</b>

Fonte: Diretoria de Planejamento e Projetos Especiais – DPE

**GRÁFICO 05**

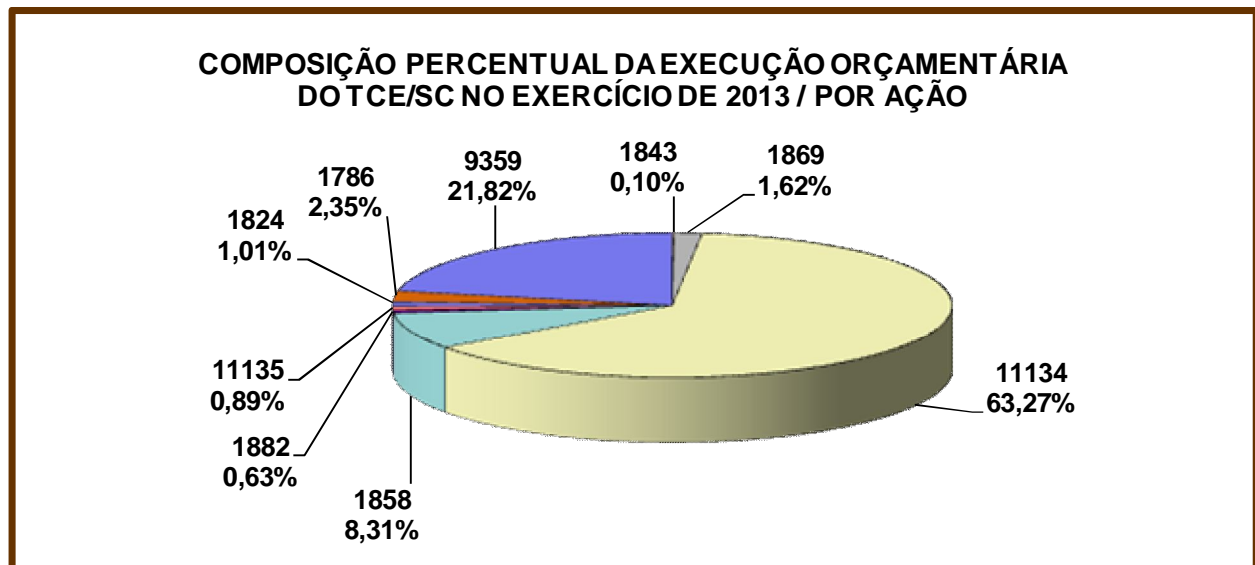

Fonte: Diretoria de Planejamento e Projetos Especiais

### 3.1.4. Execução Financeira

A tabela a seguir representa o total das entradas e saídas dos recursos financeiros no trimestre, reduzida do montante dos saldos pertinentes aos recursos de terceiros (consignações, DDO e convênios), bem como das provisões financeiras, em 1/12 (um doze avos), necessárias aos compromissos futuros vinculados à receita do corrente exercício (reaparelhamento, edificação, gratificação natalina, férias, passivos contingentes e outras despesas).

**TABELA 13 – RECEITAS, DESPESAS E DISPONIBILIDADES FINANCEIRAS**

<b>SALDO EM 31/03/2013</b>	<b>69.982.908,73</b>
<b>( + ) RECEITA</b>	<b>54.417.097,65</b>
Cota de Receita Recebida	42.557.436,85
Fundo Social	1.801.896,20
Rendimentos de Aplicações Financeiras	1.247.422,46
Repasse Recebido IPREV	8.810.342,14
<b>( - ) DESPESAS PAGAS</b>	<b>42.510.229,90</b>
Abono Alimentação	2.382.932,21
Adiantamentos	161.910,25
Auxílio Creche	175.024,64
Auxílio Moradia	127.756,72
Bolsistas	122.264,72
Décimo Terceiro Salário	8.635,35
Despesas de Capital	25.931,78
Despesas de Exercícios Anteriores	321.757,67
Devolução saldo Convênio PROMOEX	455.853,36
Férias	31.932,87
Férias Indenizadas	130.162,85
Folha de Pagamento	26.534.766,50
Indenização Auxílio Saúde	619.593,64
Obrigações Patronais	3.769.461,03
Outras Despesas de Custeio	904.076,57
Pessoal Militar	63.803,22
Repasse Prev. Concedido p/ cobertura do Déficit	5.597.919,09
Ressarcimento de Despesas de Pessoal Requisitado	77.903,43
Serviços Conservação Limp. e Segurança	998.544,00
<b>( + ) RECEITA EXTRA-ORÇAMENTÁRIA</b>	<b>12.743.435,19</b>
Consignações	12.743.435,19
<b>( - ) DESPESAS EXTRA-ORÇAMENTÁRIAS</b>	<b>12.813.179,62</b>
Consignações	12.813.179,62
<b>( = ) SALDO FINANCEIRO EM 30/06/2013</b>	<b>81.820.032,05</b>
<b>( - ) PROVISÕES FINANCEIRAS (EXTRA-CONTÁBEIS)</b>	<b>18.700.000,00</b>
Provisões/equipamentos e outros materiais	3.900.000,00
Provisões/Folha de pessoal: 13º e atrasados	3.600.000,00
Provisões/ Folha de pessoal: férias	1.200.000,00
Provisões/Obra: edificação e reformas	10.000.000,00
<b>( - ) OUTRAS DESPESAS</b>	<b>71.701,75</b>
Saldo de consignações do mês/exercício anteriores	71.701,75
<b>( = ) DISPONIBILIDADE LÍQUIDA EM 30/06/2013</b>	<b>63.048.330,30</b>

Fonte: Diretoria Geral de Administração e Finanças – DAF

No segundo trimestre de 2013, o Tribunal de Contas obteve ingresso de recursos financeiros no montante de R\$ 54,4 milhões e realizou despesas financeiras no valor de R\$ 42,5 milhões, ocasionando um superávit financeiro de R\$ 11,9 milhões, correspondendo a 21,88% do total da receita.

**GRÁFICO 06**

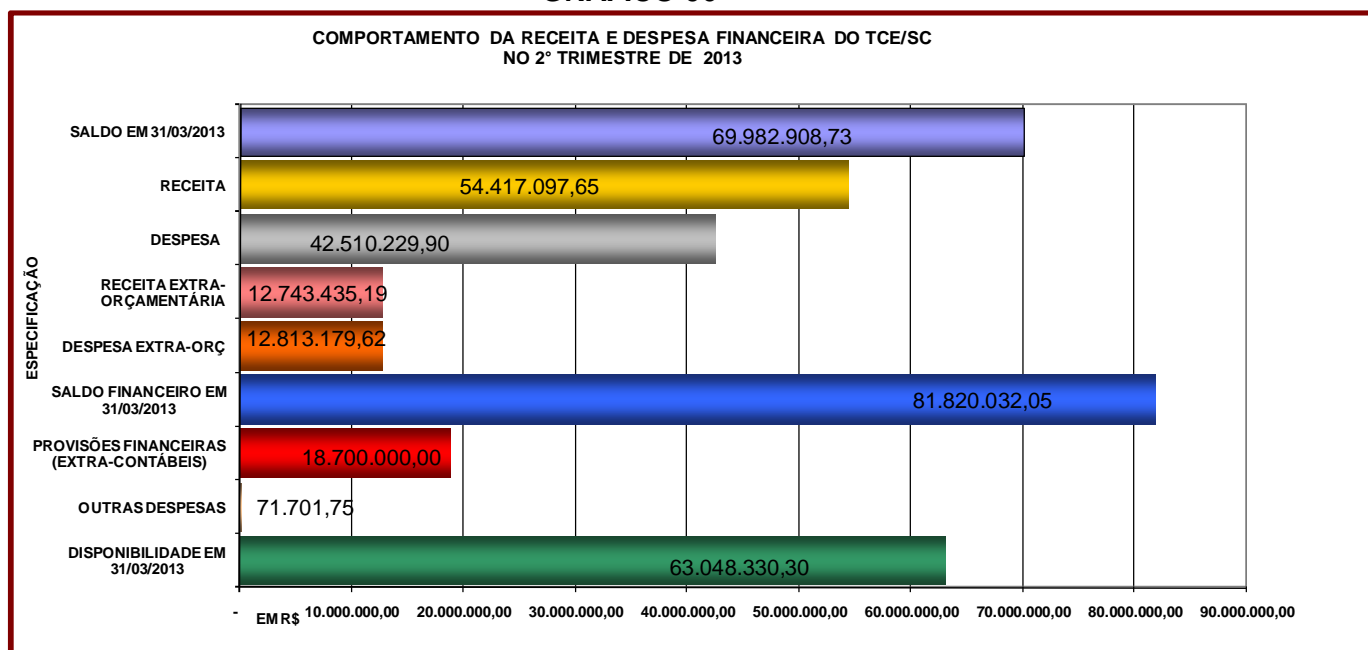

Fonte: Diretoria Geral de Administração e Finanças – DAF

Deduzindo-se os provisionamentos dos recursos para: aquisição de equipamentos e materiais permanentes; folha (13º, atrasados e férias) e outras obrigações (Saldo Consignações a Liquidar, Saldo de DDO a Liquidar e Saldo de Recursos Vinculados/PROMOEX), bem como de despesas de exercícios anteriores, a disponibilidade líquida do segundo trimestre de 2013, conforme demonstrado na Tabela 13, alcança o montante de R\$ 63.048.330,30.

### 3.1.5. Repasses do Tesouro do Estado ao TCE/SC

Neste segundo trimestre, o Tesouro do Estado repassou recursos financeiros ao TCE/SC, sob a forma de cotas de despesas concedidas, no montante de R\$ 44.359.333,05 (quarenta e quatro milhões, trezentos e cinqüenta e nove mil, trezentos e trinta e três reais e cinco centavos), valor equivalente a 1,61601% da Receita Líquida Disponível – RLD, com o redutor de 2,65% no repasse, incluindo participação na receita do Fundo Social e do SEITEC.

**TABELA 14 - REPASSES DO TESOURO DO ESTADO AO TCE/SC** **EM R\$**

MÊS	A REPASSAR	REPASSADO	DIFERENÇA
Janeiro	16.019.931,41	15.604.952,90	-414.978,51
Fevereiro	15.422.611,19	15.406.576,49	-16.034,70
Março	13.914.785,38	14.102.332,29	187.546,91
<b>1º TRIMESTRE</b>	<b>45.357.327,98</b>	<b>45.113.861,68</b>	<b>-243.466,30</b>
Abril	13.907.629,47	13.921.293,64	13.664,17
Maio	14.952.588,36	14.998.686,74	46.098,38
Junho	15.706.160,45	15.439.352,67	-266.807,78
<b>2º TRIMESTRE</b>	<b>44.566.378,28</b>	<b>44.359.333,05</b>	<b>-207.045,23</b>
<b>NO ANO</b>	<b>89.923.706,26</b>	<b>89.473.194,73</b>	<b>-450.511,53</b>

Fonte: Diretoria de Planejamento e Projetos Especiais – DPE

OBS.: 1) Os valores a repassar são obtidos através da aplicação do percentual legal sobre os montantes informados mensalmente pela Secretaria de Estado da Fazenda, com base nos dados constantes do Balanço Consolidado. Estes montantes são suscetíveis a ajustes por parte do Executivo Estadual, podendo haver divergências entre os valores constantes em relatórios anteriores;

2) A Lei nº 15.857, de 02/08/2012, que dispõe sobre as diretrizes orçamentárias para o exercício financeiro de 2013, estabeleceu no inciso II do Artigo 24 que a participação deste Tribunal de Contas na Receita Líquida Disponível – RLD será de 1,66%. Contudo, a referida LDO estabeleceu também, no parágrafo único do Artigo 25, que sobre o repasse mensal será aplicado um redutor de 2,65%, fazendo com que o repasse de 1,66% passe a representar 1,61601% da RLD.

**GRÁFICO 07**

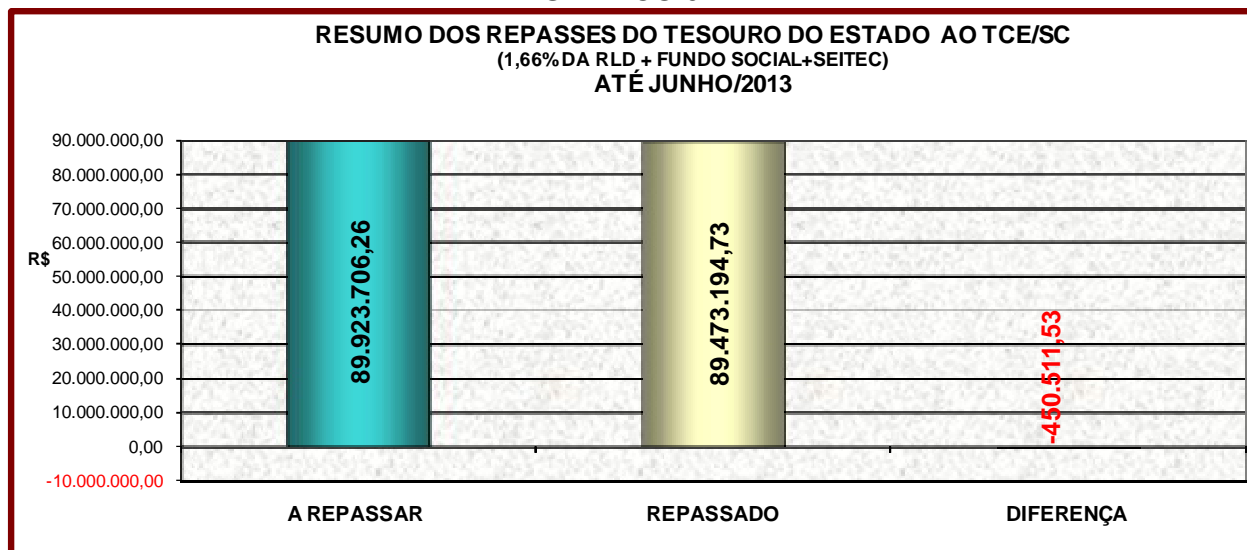

Fonte: Diretoria de Planejamento e Projetos Especiais – DPE

### 3.2. Licitações, Contratos e Convênios

No trimestre em exame, foram concluídos os processos de contratações e aquisições a seguir relacionados.

**TABELA 15 – LICITAÇÕES, CONTRATOS E CONVÊNIOS**

Processo	Modalidade	Objeto	Valor R\$
PROCESSO ADM 13/80049781	PREGÃO PRESENCIAL 009/2013	CONTRATAÇÃO DE EMPRESA ESPECIALIZADA PARA PRESTAÇÃO DE SERVIÇOS DE ANÁLISE LABORATORIAL DE ÁGUA E ESGOTO PARA A AUDITORIA OPERACIONAL NO SERVIÇO DE TRATAMENTO DE ESGOTO DE JOINVILLE. TRIBUNAL DE CONTAS DO ESTADO DE SANTA CATARINA. <b>Data da Homologação do Pregão Presencial: 09/04/2013.</b>	<b>11.388,24</b>
PROCESSO ADM 13/80061218	CONTRATO 005//2013.	CONTRATO FIRMADO COM <b>QMC SANEAMENTO LTDA.</b> PRESTAÇÃO DE SERVIÇOS DE ANÁLISE LABORATORIAL DE ÁGUA E ESGOTO PARA A AUDITORIA OPERACIONAL NO SERVIÇO DE TRATAMENTO DE ESGOTO DE JOINVILLE. TRIBUNAL DE CONTAS DO ESTADO DE SANTA CATARINA. <b>Data da Assinatura do Contrato: 12/04/2013.</b>	<b>11.388,24</b>
PROCESSO ADM 13/80042779	1º TERMO ADITIVO AO CO 125/2007	PRIMEIRO TERMO ADITIVO AO CONTRATO 125/2007, FIRMADO COM <b>BANCO DO BRASIL S/A.,.</b> FICA PRORROGADO POR MAIS 04 MESES A CONTAR 13/12/2012 A 14/04/2013. <b>Data da Assinatura do Termo Aditivo: 12/04/2013.</b>	
PROCESSO ADM 13/80042345	DISPENSA DE LICITAÇÃO Nº 08/2013	DISPENSA DE LICITAÇÃO PARA CONTRATAÇÃO DE SERVIÇOS BANCÁRIO. <b>Data da assinatura da Dispensa de Licitação: 12/04/2013.</b>	<b>2.120.167,20</b>
PROCESSO ADM 13/80063938	CONTRATO 006//2013.	CONTRATO FIRMADO COM <b>BANCO DO BRASIL S/A.,.</b> CONTRATAÇÃO DE SERVIÇOS BANCÁRIO. TRIBUNAL DE CONTAS DO ESTADO DE SANTA CATARINA. <b>Data da Assinatura do Contrato: 12/04/2013.</b>	<b>2.120.167,20</b>
PROCESSO ADM 13/80059230	CONVITE 11/2013	CONTRATAÇÃO DE EMPRESA INTEGRANTE DA REDE AUTORIZADA TOSHIBA PARA A REALIZAÇÃO DOS SERVIÇOS DE REMOÇÃO E REINSTALAÇÃO DO SISTEMA DE CLIMATIZAÇÃO NO 6º PAVIMENTO, COM VISTAS A NOVA OCUPAÇÃO DO LOCAL, EM SEU LAY-OUT DESTINADO A DUAS DIRETORIAS TÉCNICAS, COM MANUTENÇÃO DOS EQUIPAMENTOS INSTALADOS. TRIBUNAL DE CONTAS DO ESTADO DE SANTA CATARINA. <b>Data da Homologação do Convite : 13/05/2013.</b>	<b>82.880,00</b>
PROCESSO ADM 13/80086806	CONTRATO 008/2013.	CONTRATO FIRMADO COM <b>ARFLEX COMÉRCIO E SERVIÇO DE CLIMATIZAÇÃO LTDA. ME,</b> PARA A REALIZAÇÃO DOS SERVIÇOS DE REMOÇÃO E REINSTALAÇÃO DO SISTEMA DE CLIMATIZAÇÃO NO 6º PAVIMENTO, COM VISTAS A NOVA OCUPAÇÃO DO LOCAL, EM SEU LAY-OUT DESTINADO A DUAS DIRETORIAS TÉCNICAS, COM MANUTENÇÃO DOS EQUIPAMENTOS INSTALADOS. TRIBUNAL DE CONTAS DO ESTADO DE SANTA CATARINA. <b>Data da Assinatura do Contrato: 13/05/2013.</b>	<b>82.880,00</b>
PROCESSO ADM 13/80072252	PREGÃO PRESENCIAL 013/2013	PRESTAÇÃO DE SERVIÇOS DE COFFEE BREAK PARA ATENDER CURSOS E EVENTOS DO TCE/SC <b>Data da Assinatura o Pregão Presencial em : 10/05/2012.</b>	<b>45.000,00</b>
PROCESSO ADM 13/80088418	CONTRATO 009//2013.	CONTRATO FIRMADO COM <b>BRIÃO DE MORAES EVENTOS LTDA ME ,</b> PARA PRESTAÇÃO DE SERVIÇOS DE COFFEE BREAK PARA ATENDER CURSOS E EVENTOS DO TCE/SC <b>Data da Assinatura do Contrato: 10/05/2013.</b>	<b>45.000,00</b>
PROCESSO ADM 13/80092105	PREGÃO PRESENCIAL 017/2013	PRESTAÇÃO DE SERVIÇOS DO LIVRO TEXTO DO XV CICLO DE ESTUDOS DE CONTROLE PÚBLICO DA ADMINISTRAÇÃO MUNICIPAL -- TCE/SC <b>Data da Assinatura o Pregão Presencial em : 03/06/2013.</b>	<b>19.720,00</b>

Continua



Continuação

Processo	Modalidade	Objeto	Valor R\$
PROCESSO ADM 13/80084854	INEXIGIBILIDADE DE LICITAÇÃO Nº015/2013	INEXIGIBILIDADE DE LICITAÇÃO COM A EMPRESA : FOLHA DA MANHÃ S.A. PARA ASSINATURA ANUAL DA FOLHA DE SÃO PAULO (IMPRESSO + DIGITAL), 16 ASSINATURAS, PRAZO DE EXECUÇÃO DO OBJETO É DE 1(UM) ANO A CONTAR DA ASSINATURA. <b>DATA DA ASSINATURA DA INEXIGIBILIDADE: 13/05/2013.</b>	<b>15.516,80</b>
PROCESSO ADM 13/80084935	INEXIGIBILIDADE DE LICITAÇÃO Nº016/2013	INEXIGIBILIDADE DE LICITAÇÃO COM A EMPRESA RBS ZERO HORA EDITORA JORNALÍSTICA PARA ASSINATURA ANUAL DOS JORNAIS DIÁRIO CATARINENSE (IMPRESSO + DIGITAL), 18 ASSINATURAS; A NOTÍCIA (IMPRESSO), 06 ASSINATURAS E JORNAL DE SANTA CATARINA (IMPRESSO), 03 PRAZO DE EXECUÇÃO DO OBJETO É DE 1(UM) ANO A CONTAR DA ASSINATURA. <b>DATA DA ASSINATURA DA INEXIGIBILIDADE: 13/05/2013.</b>	<b>18.675,60</b>
PROCESSO ADM 13/80097085	TERMO RERRATIFICAÇÃO a IL 16/2013	TERMO DE RERRATIFICAÇÃO A INEXIGIBILIDADE DE LICITAÇÃO COM RBS ZERO HORA JORNALÍSTICA S.A. RETIFICA O ITEM 2 DA INEXIGIBILIDADE DE LICITAÇÃO QUE PASSA A TER A SEGUINTE REDAÇÃO "2- EMPRESA A CONTRATAR: RBS ZERO HORA JORNALÍSTICA S.A. - INSCRITA NO CNPJ 92.821.701/0003-71 – DIÁRIO CATARINENSE; CNPJ 92.821.701/0057-64 JORNAL A NOTÍCIA E CNPJ 92.821.701/0046-01 JORNAL DE SANTA CATARINA, LOCALIZADAS NA RODOVIA SC 401, 4.190, TORRE A, CEP 88032-005, FLORIANÓPOLIS, SC <b>DATA DA ASSINATURA DO TERMO DE RERRATIFICAÇÃO : 22/05/2013.</b>	
PROCESSO ADM 13/80014210	DISPENSA DE LICITAÇÃO Nº 07/2013	DISPENSA DE LICITAÇÃO COM A CIASC – CENTRO DE INFORMÁTICA E AUTOMAÇÃO DO ESTADO DE SANTA CATARINA AS -CIASC PARA UTILIZAÇÃO OU ADESÃO AOS SISTEMAS CORPORATIVOS E OUTROS PROGRAMAS OU RECURSOS DO GOVERNO DO ESTADO DISPONIBILIZADOS EXCLUSIVAMENTE ATRAVÉS DO CIASC, DURANTE OS MESES DE MAIO A DEZEMBRO DE 2013. <b>Data da assinatura da Dispensa de Licitação: 14/05/2013.</b>	<b>41.145,52</b>
PROCESSO ADM 13/80088922	CONTRATO Nº 10/2013	CONTRATO FIRMADO COM CENTRO DE INFORMÁTICA E AUTOMAÇÃO DO ESTADO DE SANTA CATARINA – CIASC, PARA UTILIZAÇÃO OU ADESÃO AOS SISTEMAS CORPORATIVOS E OUTROS PROGRAMAS OU RECURSOS DO GOVERNO DO ESTADO DISPONIBILIZADOS EXCLUSIVAMENTE ATRAVÉS DO CIASC, DURANTE OS MESES DE MAIO A DEZEMBRO DE 2013. <b>Data da Assinatura do Contrato: 14/06/2013.</b>	<b>41.145,52</b>
PROCESSO ADM 13/80088841	PRIMEIRO TERMO ADITIVO AO CO 18/2012	PRIMEIRO TERMO ADITIVO AO CO 18/2012, FIRMADO COM O SERVIÇO FEDERAL DE PROCESSAMENTO DE DADOS – SERPRO, PRORROGANDO O CONTRATO PELO PRAZO DE 12 MESES A CONTAR DE 22/05/2013 ATÉ 21/05/2014. <b>Data da Assinatura do Contrato: 21/05/2013.</b>	
PROCESSO ADM 1380211554	1º TA AO CO 0001/2013	PRIMEIRO TERMO ADITIVO AO CO 0001/2013, COM A EMPRESA VEC CAPACITAÇÃO EXECUTIVA LTDA.EPP., O CONTRATO ORIGINAL FICA PRORROGADO POR MAIS 60(SESENTA) DIAS E RETIFICA O ITEM 7 DO ANEXO I ESPECIFICAÇÕES DO OBJETO <b>Data da Assinatura do Termo Aditivo: 28/06/13.</b>	
PROCESSO ADM 1380211392	1º TA AO CO 008/2013	PRIMEIRO TERMO ADITIVO AO CO 008/2013, COM A EMPRESA ARFLEX – COMÉRCIO E SERVIÇO DE CLIMATIZAÇÃO LTDA-ME – ACRESCE A CLÁUSULA 3º DO REFERIDO CONTRATO A REALIZAÇÃO DE TODOS OS SERVIÇOS, COM FORNECIMENTO DOS MATERIAIS NECESSÁRIOS PARA A INSTALAÇÃO E ADEQUAÇÃO DA EVAPORADORA NO 8º PAVIMENTO, NÃO INSTALADA NO 6º PAVIMENTO, EM FUNÇÃO DO NOVO LAY OUT. <b>Data da Assinatura do Termo Aditivo: 28/06/13.</b>	<b>8.000,00</b>
PROCESSO ADM 13/80175817	INEXIGIBILIDADE DE LICITAÇÃO Nº023/2013	INEXIGIBILIDADE DE LICITAÇÃO COM A EMPRESA EDITORA FÓRUM LTDA PARA ASSINATURA DE BIBLIOTECA DIGITAL FÓRUM DE DIREITO PÚBLICO, PELO PERÍODO DE 12 MESES A CONTAR DA ASSINATURA. <b>Data da Assinatura da Inexigibilidade: 21/06/2013.</b>	<b>67.800,00</b>
PROCESSO ADM 10/80175655	CONTRATO 011/2013.	CONTRATO FIRMADO COM A EMPRESA EDITORA FÓRUM LTDA PARA ASSINATURA DE BIBLIOTECA DIGITAL PELO PERÍODO DE 12 MESES A CONTAR DA ASSINATURA. <b>Data da Assinatura Contrato 20/06/2013</b>	<b>67.800,00</b>

Continua

continuação

Processo	Modalidade	Objeto	Valor R\$
PROCESSO ADM 10/80032727	CONTRATO 004/2013.	CONTRATO FIRMADO COM <b>THYSSENKRUPP ELEVADORES S/A – MANUTENÇÃO PREVENTIVA E CORRETIVA</b> , DE 04 ELEVADORES MARCA THYSSENKRUPP, CABINE MODELOS SKYLUX, INSTALADOS NO EDIFÍCIO SEDE DESTA TRIBUNAL DE CONTAS. <b>Data da Assinatura Contrato 22/02/2010</b>	<b>4.720,00</b>
PROCESSO ADM 13/80152523	SEGUNDO TERMO ADITIVO AO CONTRATO 0052/2012.	SEGUNDO TERMO ADITIVO AO CONTRATO 52/2012, COM A EMPRESA MAROCCIDENTAL PROCESSAMENTO DE DADOS ME. ACRESCE MAIS 1 TÉCNICO PARA PRESTAR 132 HORAS/MÊS DE SERVIÇOS DE PROGRAMAÇÃO. TRIBUNAL DE CONTAS DO ESTADO DE SANTA CATARINA. <b>Data da Assinatura do Termo Aditivo: 05/06/13.</b>	<b>6.057,48</b>
PROCESSO ADM 13/80200196	13º TERMO ADITIVO AO CO 52/2007	DÉCIMO TERCEIRO TERMO ADITIVO AO CONTRATO 52/2007, FIRMADO COM EMPRESA PROSERV ASSESSORIA E CONSULTORIA DE PESSOAL LTDA., FICA PRORROGADO POR MAIS 01 MÊS A CONTAR 01/07/2013 A 31/07/2013. <b>Data da Assinatura do Termo Aditivo: 24/06/2013.</b>	<b>330.580,71</b>
PROCESSO ADM 13/80055595	PREGÃO PRESENCIAL 010/2013	AQUISIÇÃO DE 68 MICROCOMPUTADORES PARA O TRIBUNAL DE CONTAS DO ESTADO DE SANTA CATARINA. <b>Data da Homologação do Pregão Presencial: 07/06/2013.</b>	<b>169.320,00</b>
PROCESSO ADM 13/80198868	CONTRATO 012/2013.	CONTRATO FIRMADO COM <b>ILHA SERVICE SERVIÇOS DE INFORMÁTICA LTDA., PARA AQUISIÇÃO DE 68 MICROCOMPUTADORES</b> TRIBUNAL DE CONTAS. <b>Data da Assinatura Contrato 18/06/2013</b>	<b>169.320,00</b>
PROCESSO ADM 1380211554	1º TA AO CO 0001/2013	PRIMEIRO TERMO ADITIVO AO CO 0001/2013, COM A EMPRESA VEC CAPACITAÇÃO EXECUTIVA LTDA.EPP., O CONTRATO ORIGINAL FICA PRORROGADO POR MAIS 60(SESENTA) DIAS E RETIFICA O ITEM 7 DO ANEXO I ESPECIFICAÇÕES DO OBJETO <b>Data da Assinatura do Termo Aditivo: 28/06/13.</b>	
PROCESSO ADM 1380211392	1º TA AO CO 008/2013	PRIMEIRO TERMO ADITIVO AO CO 008/2013, COM A EMPRESA ARFLEX – COMÉRCIO E SERVIÇO DE CLIMATIZAÇÃO LTDA-ME – ACRESCE A CLÁUSULA 3º DO REFERIDO CONTRATO A REALIZAÇÃO DE TODOS OS SERVIÇOS, COM FORNECIMENTO DOS MATERIAIS NECESSÁRIOS PARA A INSTALAÇÃO E ADEQUAÇÃO DA EVAPORADORA NO 8º PAVIMENTO, NÃO INSTALADA NO 6º PAVIMENTO, EM FUNÇÃO DO NOVO LAY OUT. <b>Data da Assinatura do Termo Aditivo: 28/06/13.</b>	<b>8.000,00</b>

Fonte: Auditoria Interna

### 3.3. Recursos Humanos

O controle dos atos de nomeação, posse, exoneração, aposentadoria, licença, substituição, designação para comissões e demais atos, é atribuição do Departamento de Recursos Humanos da Diretoria de Administração e Finanças.

#### 3.3.1. Quadro de Pessoal do TCE/SC

A Tabela 16 demonstra o número de servidores lotados no Tribunal, de acordo com as categorias funcionais, no final do segundo trimestre de 2013. Como se observa, o Tribunal dispõe de 768 cargos, com um índice de ocupação de 65,89% (sessenta e cinco vírgula oitenta e nove por cento). No período, houve 3 (três) admissões e 5 (cinco) vacâncias, sendo 2 (duas) decorrentes de exonerações e 3 (três) de aposentadorias.

**TABELA 16 - QUADRO DE PESSOAL DO TCE/SC**

Categoria Funcional	Cargos Existentes	Cargos Ocupados		Cargos Vagos	Distribuição Percentual dos Cargos Ocupados
		Quantidade	%		
NÍVEL SUPERIOR (ONS, AFC e TAC)	548	336	61,31	212	66,40
NÍVEL MÉDIO (ONM e AUC)	105	71	67,62	34	14,03
NÍVEL BÁSICO (ONB, MOO e AAO)	37	29	78,38	8	5,73
DAS/DAÍ-5	66	60	90,91	6	11,86
CONSELHEIROS E AUDITORES	12	10	83,33	2	1,98
<b>Total</b>	<b>768</b>	<b>506</b>	<b>65,89</b>	<b>262</b>	<b>100,00</b>
<b>SERVIDORES À DISPOSIÇÃO</b>					
SERV. DE OUTROS ÓRGÃOS À DISP. DO TCE/SC	37	37	100,00	-	100,00
SERV. DO TCE/SC À DISP. DE OUTROS ÓRGÃOS	14	14	100,00	-	100,00

Fonte: Diretoria de Administração e Finanças – DAF

Obs. A quantidade de cargos ocupados DAS/DAÍ-5 (58) é composta por 44 servidores que não integram o Quadro Efetivo do TCE (art. 37, II da CF/88; art. 21 da CE/89 e 14 servidores efetivos).

O total de cargos ocupados deve ser acrescido de mais 36 servidores de outros Órgãos a disposição do TCE/SC;

**GRÁFICO 08**

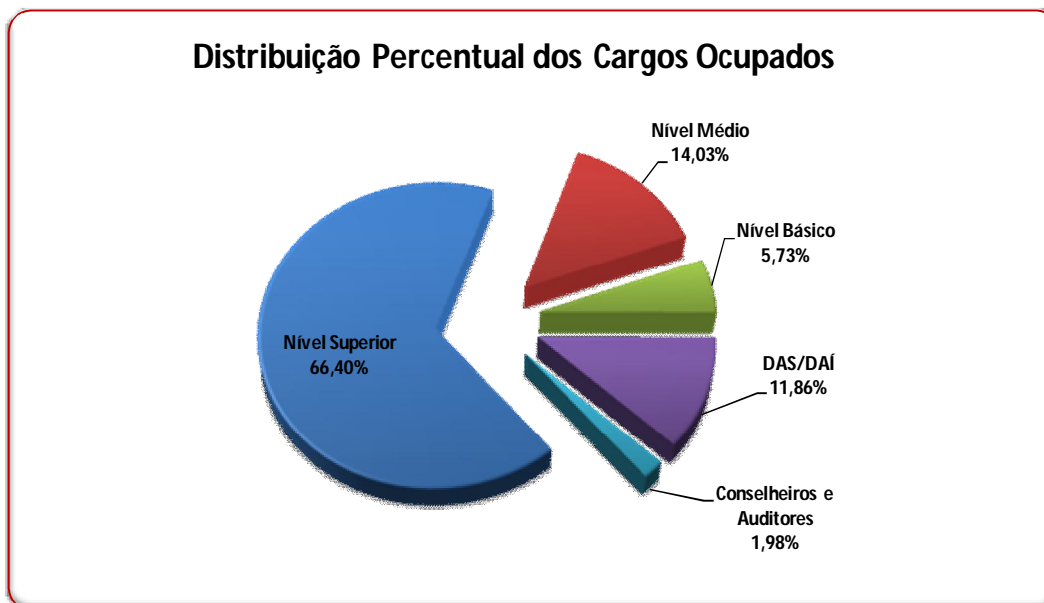

Fonte: Diretoria de Administração e Finanças – DAF

### 3.3.2. Distribuição Funcional do TCE/SC

A tabela a seguir apresenta a situação dos servidores com nível superior alocados por unidade administrativa. Destaca-se que, 74,58% dos Auditores Fiscais de Controle Externo estão lotados na área fim deste Tribunal.

**TABELA 17 - DISTRIBUIÇÃO FUNCIONAL DO TCE**

UNIDADE	Todos os Cargos		Cargos de Nível Superior		Auditor Fiscal de Controle Externo	
	QUANT.	%	QUANT.	%	QUANT.	%
ASSOCIAÇÃO DOS SERVIDORES DO TRIBUNAL DE CONTAS	3	0,58	3	0,73	2	0,65
CONSULTORIA GERAL (COG) (*)	17	3,26	17	4,12	13	4,22
CORPO DE AUDITORES (*)	20	3,84	15	3,63	10	3,25
DIRETORIA DE ADMINISTRAÇÃO E FINANÇAS (DAF)	70	13,44	46	11,14	24	7,79
DIRETORIA DE ATIVIDADES ESPECIAIS – (DAE) (*)	20	3,84	20	4,84	19	6,17
DIRETORIA DE CONTROLE DA ADMINISTRAÇÃO ESTADUAL (DCE) (*)	66	12,67	64	15,5	55	17,86
DIRETORIA DE CONTROLE DE ATOS DE PESSOAL – DAP (*)	35	6,72	32	7,75	28	9,09
DIRETORIA DE CONTROLE DE LICITAÇÕES E CONTRATAÇÕES (DLC) (*)	35	6,72	33	7,99	30	9,74
DIRETORIA DE CONTROLE DE MUNICÍPIOS (DMU) (*)	52	9,98	47	11,38	43	13,96
DIRETORIA DE INFORMÁTICA (DIN)	13	2,5	10	2,42	7	2,27
DIRETORIA DE PLANEJAMENTO E PROJETOS ESPECIAIS (DPE)	7	1,34	6	1,45	6	1,95
DIRETORIA GERAL DE CONTROLE EXTERNO (DGCE)	5	0,96	5	1,21	2	0,65
DIRETORIA GERAL DE PLANEJAMENTO E ADMINISTRAÇÃO (DGPA)	2	0,38	2	0,48	2	0,65
GABINETE DO CONSELHEIRO CORREGEDOR GERAL (GCR) (*)	4	0,77	4	0,97	2	0,65
GABINETES DE CONSELHEIROS (GAC) (*)	61	11,71	41	9,93	24	7,79
PRESIDÊNCIA (GAP)	70	13,44	43	10,41	18	5,84
SECRETARIA GERAL	33	6,33	18	4,36	16	5,19
SERVIDORES À DISPOSIÇÃO DE OUTROS ÓRGÃOS	8	1,54	7	1,69	7	2,27
<b>TOTAL</b>	<b>521</b>	<b>100</b>	<b>413</b>	<b>100</b>	<b>308</b>	<b>100</b>

Fonte: Diretoria de Administração e Finanças – DAF

(\*) Unidades que executam atividades finalísticas do Tribunal de Contas

### 3.4. Treinamento e Aperfeiçoamento

O exercício eficiente e eficaz da fiscalização, que é atribuição deste Tribunal, depende de investimentos na capacitação de seus servidores para garantir o constante aprimoramento das técnicas de fiscalização e a melhoria dos padrões de desempenho.

O TCE tem investido significativamente nas atividades de treinamento e de aperfeiçoamento de seu corpo técnico.

No TCE, a capacitação dos servidores e desenvolvimento profissional está vinculada ao Instituto de Contas, criado pela Resolução TC - 07/2001.

#### 3.4.1 - Atividades de Aperfeiçoamento

No segundo trimestre de 2013 foram realizadas atividades de capacitação ao público interno, com oferta de 16 (dezesesseis) eventos (Tabela 18). Quanto ao público externo, houve a participação de 1.196 (um mil cento e noventa e seis) servidores públicos, agentes políticos e demais interessados.

**TABELA 18 – ATIVIDADES DE CAPACITAÇÃO E APERFEIÇOAMENTO – PÚBLICO INTERNO**

Curso	Forma de Execução	Ministrante	Local	Valor Unitário R\$	Valor Global R\$	C/H	Participantes
Reunião de Grupo Temático de Auditoria Operacional do Promoex	Interna indireta	-	Brasília - DF	-	0,00	-	1
Seminário Internacion al sobre Monitoramento e Avaliação de Políticas Públicas e Contribuição da Auditoria de Desempenho	Interna indireta	Diversos	Brasília - DF	-	0,00	17	1
Legislação Aplicada à Logística de Suprimentos (ENAP)	Interna indireta	-	Brasília - DF	-	0,00	30	2
Simpósio de Combate à Corrupção	Interna indireta	Jean Pierre Guis	Florianópolis	-	0,00	5	3
Supervisão de Estágio	Interna direta	Rosana Sell Koerich	Florianópolis	-	0,00	1	19
Oficina sobre Regime Diferenciado de Contratações Públicas	Interna direta	Pedro Jorge Rocha de Oliveira	Florianópolis	382,5	382,5	4	27
Treinamento de ISSAIs para os TCEs - Banco Mundial	Interna indireta	Claudio Longo	Florianópolis	-	-	13	2
Fórum Internacional sobre Mobilidade Urbana	Interna indireta	Diversos	Florianópolis	-	-	16	1
Apresentação do Sistema de Auditoria	Interna direta	Paulo Roberto Riccioni Gonçalves	Florianópolis	-	-	1	49
XV Simpósio Nacional de Auditoria em Obras Públicas	Indireta	Diversos	Vitória - ES	3.772,81	11.318,43	26	3

Continua

Continuação

Curso	Forma de Execução	Ministrante	Local	Valor Unitário R\$	Valor Global R\$	C/H	Participantes
1º Simpósio Nacional de Auditorias de Parcerias Públicas e Privadas e Fórum Nacional dos TCs para Fiscalização de PPPs	Indireta	Diversos	Belo Horizonte - MG	2.523,61	10.094,44	24	4
Curso de Formação de Contratações de Obras de Engenharia no Âmbito do RDC/2013	Indireta	Felipe Boselli	Florianópolis	0,00	0,00	24	2
Reunião do Grupo Técnico de Padronização de Procedimentos Contábeis - GTCOM e do Grupo Técnico de Padronização de Relatórios - GTREL	Indireta	-	Brasília - DF	3.873,15	7.746,30	40	2
Curso de Fundamentos da Gestão de Custos na Administração Pública	Indireta	Diversos	Florianópolis	0,00	0,00	25	1
64 Perguntas sobre Contratos de Soluções de TI na Administração	Indireta	Diversos	Brasília - DF	3.925,12	7.850,24	16	2
Controle Externo e os Regimes de Previdência	Indireta	Diversos	Brasília - DF	3.015,93	6.031,86	15	2
SOLR - Unleashed	Indireta	Leo Oliveira	Florianópolis	2.361,00	2.361,00	8	1
<b>TOTAL</b>					<b>45.784,77</b>	<b>265</b>	<b>122</b>

Fonte: Instituto de Contas

**TABELA 19 – ATIVIDADES DE CAPACITAÇÃO E APERFEIÇOAMENTO – PÚBLICO EXTERNO**

Curso	Clientela	Ministrante	Local	Valor Unitário R\$	Valor Global R\$	C/H	Participantes
Capacitação dos Conselheiros Estaduais dos Direitos da Criança e do Adolescente	Conselheiros estaduais	Luiz Cláudio Viana	Florianópolis	0,00	0,00	20	20
Portas Abertas - Projeto Crescer	Alunos de escola pública	George Brasil Paschoal Pitsica	Florianópolis	0,00	0,00	2	2
Portas Abertas - Curso de Direito da UNIBAVE	Alunos de curso de Direito	Reinaldo Gomes Ferreira	Florianópolis	0,00	0,00	1	1
V Congresso Catarinense de Direito Administrativo	Estudantes de Direito, administradores públicos e servidores do TCE/SC	Diversos	Florianópolis	118,76	25.297,16	20	213
Portas Abertas - Curso de Direito da UNIVALI	Estudantes de Direito do 8º e 9º períodos da UNIVALI	Paulo João Bastos (DCE)	Florianópolis	0,00	0,00	1	3

Continua

Continuação

Curso	Clientela	Ministrante	Local	Valor Unitário R\$	Valor Global R\$	C/H	Participantes
Orientação sobre o Sistema de Prestação de Contas de Prefeitos	Contadores e controladores interno dos municípios	Sandro Daros de Luca (DIN) e Eunice Trebien Schaffer (DIN)	Florianópolis	0,00	0,00	3	465
Seminário Novos Vereadores – Escola do Legislativo	Vereadores e servidores de câmara da Associação dos Municípios da Região da Foz do Itajaí (AMFRI)	Geraldo José Gomes (DLC)	Itajaí	1,05	119,00	8	113
IV Encontro de Mulheres Parlamentares de SC – Escola do Legislativo	Mulheres Parlamentares de SC	Nilsom Zanatto (DCE)	Joinville	1,45	133,50	8	92
Seminário Estadual sobre o FUNDEB - Orientações TCE/SC	Administradores públicos	Diversos	Florianópolis	5,34	1.000,00	8	187
Seminário Novos Vereadores	Vereadores e servidores de câmara	Geraldo José Gomes	Nova Veneza	3,57	357,00	2	100
<b>TOTAL</b>					<b>26.906,66</b>	<b>73</b>	<b>1.196</b>

Fonte: ICON

### 3.5. Programa de Estágio

Considerando a importância da aproximação interinstitucional - Tribunal de Contas x Universidade e Tribunal de Contas x ensino médio - e considerando a importância de uma primeira oportunidade de aplicação dos conhecimentos teóricos adquiridos nos bancos escolares, o TCE/SC aperfeiçoou os procedimentos de captação de candidatos ao programa de estágio para estudantes de ensino médio e superior.

A Tabela 20 apresenta a lotação dos estagiários nas respectivas áreas do Tribunal de Contas.

**TABELA 20 – ESTÁGIÁRIOS DO TCE/SC**

<b>LOTAÇÃO</b>	<b>CURSO</b>	<b>TOTAL</b>
Diretoria de Atividades Especiais - DAE	ADMINISTRAÇÃO	1
	DIREITO	3
Diretoria de Controle de Administração de Atos de Pessoal - DAP	NÍVEL MÉDIO	1
	DIREITO	2
Diretoria de Controle da Administração Estadual - DCE	CIÊNCIAS CONTÁBEIS	2
Diretoria de Controle de Licitações e Contratações- DLC	DIREITO	2
	ENGENHARIA CIVIL	-
Diretoria de Controle de Municípios – DMU	DIREITO	1
	ADMINISTRAÇÃO	3
	CIÊNCIAS CONTÁBEIS	4
Secretaria Geral – SEG	ADMINISTRAÇÃO	3
	NÍVEL MÉDIO	3
Diretoria de Administração e Finanças – DAF	DIREITO	1
	CIÊNCIAS CONTÁBEIS	1
Instituto de Contas – ICON	ADMINISTRAÇÃO	1
	BIBLIOTECONOMIA	1
Consultoria Geral – COG	DIREITO	1
Diretoria de Planejamento e Projetos Especiais - DPE	ECONOMIA	1
Assessoria de Comunicação – ACOM	JORNALISMO	2
CORREGEDORIA -COR	ADMINISTRAÇÃO	1
Gabinete de Auditor - GAA/GS	DIREITO	1
Gabinete de Auditor – GAA/SNI	DIREITO	1
Gabinete de Conselheiro - GAC/JG	DIREITO	1
Gabinete de Conselheiro – GAC/SRJ	DIREITO	1
Gabinete da Presidência – GAP/Eng.	ARQUITETURA	1
<b>TOTAL</b>		<b>39</b>

Fonte: DAF/DRH