

### 3. ATIVIDADES ADMINISTRATIVAS

#### 3.1. Recursos Orçamentários e Financeiros

##### 3.1.1. Previsão Orçamentária

A Lei de Diretrizes Orçamentárias para o exercício financeiro de 2011, Lei N° 15.297 de 03/09/2010, artigo 25, inciso II, destinou ao TCE/SC o montante correspondente a 1,40% (um vírgula quarenta por cento) da Receita Líquida Disponível – RLD do Orçamento Geral do Estado. A proposta orçamentária do Tribunal de Contas do Estado – TCE/SC foi elaborada e aprovada no valor de R\$ 147.266.025,00, (cento e quarenta e sete milhões, duzentos e sessenta e seis mil, vinte e cinco reais), fazendo parte integrante da Lei N° 15.433 de 28/12/2010, que estima a receita e fixa a despesa do Estado para o exercício financeiro de 2011.

##### 3.1.2. Alteração Orçamentária

No 1º trimestre de 2011, foram abertos créditos suplementares no montante de R\$ 33.503.004,09 (trinta e três milhões, quinhentos e três mil, quatro reais e vinte e nove centavos). Desse total, R\$ 7.165.950,37 (sete milhões, cento e sessenta e cinco mil, novecentos e cinquenta reais e trinta e sete centavos) foram descentralizados pelo Fundo Financeiro de Previdência, ação 9359, destinados a realizar despesas com inativos desse Tribunal e R\$ 9.220.000,00 (nove milhões, duzentos e vinte mil reais) foram remanejados internamente, por anulação parcial dos créditos existentes, objetivando alterar o Quadro de Detalhamento de Despesa – QDD/2011 do Tribunal e otimizar a execução de suas ações (projetos e atividades) e R\$ 17.117.053,72, tendo como fonte de recursos o superávit financeiro apurado em balanço patrimonial do exercício anterior (inciso I, § 1º do art. 43 da Lei 4.320/64).

##### 3.1.3. Execução Orçamentária

O TCE/SC realizou despesas no 1º trimestre no valor de R\$ 46.815.512,94 (quarenta e seis milhões, oitocentos e quinze mil, quinhentos e doze reais e noventa e quatro centavos) correspondente a 27,29% (vinte e sete vírgula vinte e nove por cento) do total autorizado.

**TABELA 12 – RESUMO DA EXECUÇÃO ORÇAMENTÁRIA**

Descrição das Despesas	Despesa Autorizada	Primeiro Trimestre de 2011		No exercício		Saldo	
		R\$	%	R\$	%	R\$	%
<b>I - DESPESAS CORRENTES</b>	<b>153.173.758,39</b>	<b>37.926.952,99</b>	<b>81,01</b>	<b>37.926.952,99</b>	<b>81,01</b>	<b>115.246.805,40</b>	<b>92,39</b>
<b>COM PESSOAL ATIVO</b>	<b>104.933.537,09</b>	<b>21.566.001,74</b>	<b>46,07</b>	<b>21.566.001,74</b>	<b>46,07</b>	<b>83.367.535,35</b>	<b>66,84</b>
VENCIMENTOS E VANTAGENS FIXAS -							
3.1.90.11 PESSOAL CIVIL	84.839.313,09	17.576.425,99	37,54	17.576.425,99	37,54	67.262.887,10	53,93
3.1.90.13 OBRIGAÇÕES PATRONAIS	774.658,00	206.696,66	0,44	206.696,66	0,44	567.961,34	0,46
OUTRAS DESPESAS VARIÁVEIS -							
3.1.90.16 PESSOAL CIVIL	793.658,00	103.430,53	0,22	103.430,53	0,22	690.227,47	0,55
DESPESAS DE EXERCÍCIOS							
3.1.90.92 ANTERIORES	2.475.657,00	410.851,86	0,88	410.851,86	0,88	2.064.805,14	1,66
RESSARCIMENTO DE DESPESAS DE							
3.1.90.96 PESSOAL REQUISITADO	427.386,00	391.000,00	0,84	391.000,00	0,84	36.386,00	0,03
3.1.91.13 OBRIGAÇÕES PATRONAIS	15.048.899,00	2.808.494,44	6,00	2.808.494,44	6,00	12.240.404,56	9,81
DESPESAS DE EXERCÍCIOS							
3.1.91.92 ANTERIORES	108.966,00	0,00	0,00	0,00	0,00	108.966,00	0,09
3.3.91.13 OBRIGAÇÕES PATRONAIS	465.000,00	69.102,26	0,15	69.102,26	0,15	395.897,74	0,32
<b>COM PESSOAL INATIVO</b>	<b>16.197.617,37</b>	<b>8.454.206,89</b>	<b>18,06</b>	<b>8.454.206,89</b>	<b>18,06</b>	<b>7.743.410,48</b>	<b>6,21</b>
3.1.90.01 APOSENTADORIAS E REFORMAS	7.165.950,37	7.165.950,37	15,31	7.165.950,37	15,31	0,00	0,00

Continua

Continuação

Descrição das Despesas	Despesa Autorizada	Primeiro Trimestre de 2011		No exercício		Saldo	
		R\$	%	R\$	%	R\$	%
3.1.90.92 DESPESAS DE EXERCÍCIOS ANTERIORES	8.780.000,00	1.240.441,15	2,65	1.240.441,15	2,65	7.539.558,85	6,04
3.1.91.13 OBRIGAÇÕES PATRONAIS	0,00	0,00	0,00	0,00	0,00	0,00	0,00
3.1.91.92 DESPESAS DE EXERCÍCIOS ANTERIORES	0,00	0,00	0,00	0,00	0,00	0,00	0,00
3.3.90.92 DESPESAS DE EXERCÍCIOS ANTERIORES	20.000,00	0,00	0,00	0,00	0,00	20.000,00	0,02
3.3.91.13 OBRIGAÇÕES PATRONAIS	211.667,00	47.815,37	0,10	47.815,37	0,10	163.851,63	0,13
3.3.91.92 DESPESAS DE EXERCÍCIOS ANTERIORES	20.000,00	0,00	0,00	0,00	0,00	20.000,00	0,02
<b>OUTROS CUSTEIOS</b>	<b>32.042.603,93</b>	<b>7.906.744,36</b>	<b>16,89</b>	<b>7.906.744,36</b>	<b>16,89</b>	<b>24.135.859,57</b>	<b>19,35</b>
3.3.50.41 CONTRIBUIÇÕES	19.523,00	0,00	0,00	0,00	0,00	19.523,00	0,02
3.3.90.08 OUTROS BENEFÍCIOS ASSISTENCIAIS	719.314,00	360.000,00	0,77	360.000,00	0,77	359.314,00	0,29
3.3.90.14 DIÁRIAS - CIVIL	1.460.129,18	129.555,00	0,28	129.555,00	0,28	1.330.574,18	1,07
3.3.90.30 MATERIAL DE CONSUMO	2.483.020,71	157.346,77	0,34	157.346,77	0,34	2.325.673,94	1,86
3.3.90.31 PREMIAÇÕES CULTURAIS, ARTÍSTICAS, CIENTÍFICAS, DESPORTIVAS E OUTRAS	200.000,00	0,00	0,00	0,00	0,00	200.000,00	0,16
3.3.90.32 MATERIAL DE DISTRIBUIÇÃO GRATUITA	50.000,00	0,00	0,00	0,00	0,00	50.000,00	0,04
3.3.90.33 PASSAGENS E DESPESAS COM LOCOMOÇÃO	841.253,08	105.000,00	0,22	105.000,00	0,22	736.253,08	0,59
3.3.90.35 SERVIÇOS DE CONSULTORIA	253.896,97	51.298,81	0,11	51.298,81	0,11	202.598,16	0,16
3.3.90.36 OUTROS SERVIÇOS DE TERCEIRO - PESSOA FÍSICA	756.879,57	250.485,00	0,54	250.485,00	0,54	506.394,57	0,41
3.3.90.37 LOCAÇÃO DE MÃO-DE-OBRA	4.927.439,00	3.081.797,66	6,58	3.081.797,66	6,58	1.845.641,34	1,48
3.3.90.39 OUTROS SERVIÇOS DE TERCEIRO - PESSOA JURÍDICA	14.386.640,42	2.453.082,51	5,24	2.453.082,51	5,24	11.933.557,91	9,57
3.3.90.46 AUXÍLIO-ALIMENTAÇÃO	5.192.044,00	1.189.208,43	2,54	1.189.208,43	2,54	4.002.835,57	3,21
3.3.90.47 OBRIGAÇÕES TRIBUTÁRIAS E CONTRIBUTIVAS	136.240,00	3.323,34	0,01	3.323,34	0,01	132.916,66	0,11
3.3.90.92 DESPESAS DE EXERCÍCIOS ANTERIORES	185.810,00	2.648,40	0,01	2.648,40	0,01	183.161,60	0,15
3.3.90.93 INDENIZAÇÕES E RESTITUIÇÕES	354.190,00	70.423,44	0,15	70.423,44	0,15	283.766,56	0,23
3.3.91.30 MATERIAL DE CONSUMO	12.000,00	0,00	0,00	0,00	0,00	12.000,00	0,01
3.3.91.39 OUTROS SERVIÇOS DE TERCEIRO - PESSOA JURÍDICA	64.224,00	52.575,00	0,11	52.575,00	0,11	11.649,00	0,01
<b>II - DESPESAS DE CAPITAL</b>	<b>18.375.270,70</b>	<b>8.888.559,95</b>	<b>18,99</b>	<b>8.888.559,95</b>	<b>18,99</b>	<b>9.486.710,75</b>	<b>7,61</b>
4.4.90.51 OBRAS E INSTALAÇÕES	9.555.116,68	8.872.151,45	18,95	8.872.151,45	18,95	682.965,23	0,55
4.4.90.52 EQUIPAMENTO E MATERIAL PERMANENTE	8.820.154,02	16.408,50	0,04	16.408,50	0,04	8.803.745,52	7,06
<b>Total</b>	<b>171.549.029,09</b>	<b>46.815.512,94</b>	<b>100,00</b>	<b>46.815.512,94</b>	<b>100,00</b>	<b>124.733.516,15</b>	<b>100,00</b>

Fonte: Diretoria de Planejamento e Projetos Especiais – DPE

Do total empenhado no primeiro trimestre de 2011, 46,07% (quarenta e seis vírgula zero sete por cento) foram destinados a pagamentos com pessoal ativo e 18,06% (dezoito vírgula zero seis por cento) com pessoal inativo, sendo que juntos representam 64,13% (sessenta e quatro vírgula treze por cento) das despesas orçamentárias do Tribunal no primeiro trimestre de 2011.

**GRÁFICO 03**

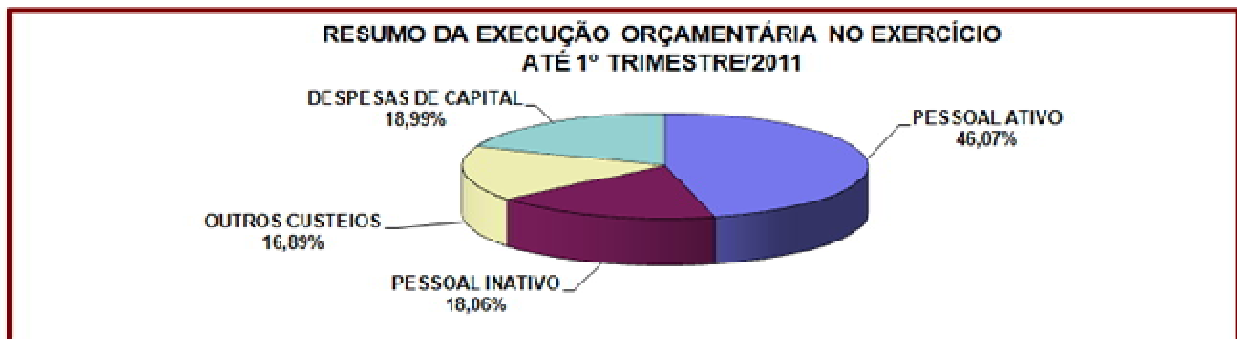

Fonte: Diretoria de Planejamento e Projetos Especiais – DPE

O gráfico abaixo retrata de forma resumida o resultado da execução orçamentária da despesa do trimestre.

**GRÁFICO 04**

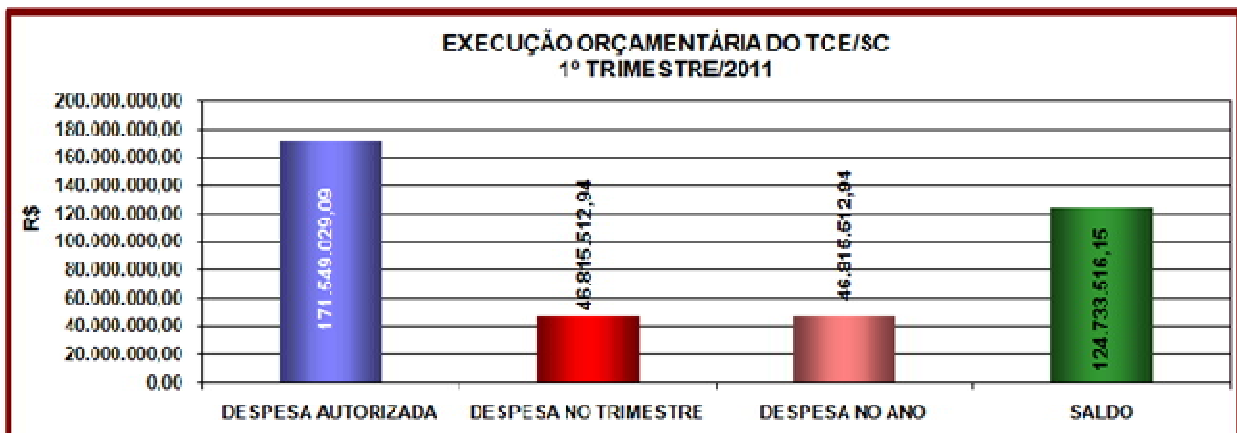

Fonte: Diretoria de Planejamento e Projetos Especiais – DPE

**TABELA 13 - RESUMO DA EXECUÇÃO ORÇAMENTÁRIA DO TCE/SC POR PROJETO ATIVIDADE**

Código	Projeto, Atividade e Operações Especiais	Autorizado R\$	Empenhado no Primeiro Trimestre de 2011		Saldo R\$
			R\$	%	
1843	AMPLIAÇÃO E REFORMA DA ESTRUTURA FÍSICA DO TCE	9.555.116,68	8.872.151,45	18,95%	682.965,23
1869	CAPACITAÇÃO DE RECURSOS HUMANOS - TCE	340.000,00	64.020,00	0,14%	275.980,00
1858	MANUTENÇÃO E SERVIÇOS ADMINISTRATIVOS GERAIS - TCE	139.530.141,01	28.672.781,79	61,25%	110.857.359,22
1882	MANUTENÇÃO E DESENVOLVIMENTO DE TECNOLOGIAS DE INFORMAÇÃO APLICADOS AO CONTROLE EXTERNO	1.653.000,00	20.000,00	0,04%	1.633.000,00
1824	MODERNIZAÇÃO DO TRIBUNAL DE CONTAS DO ESTADO - PROMOEX	1.494.395,03	109.469,81	0,23%	1.384.925,22
1786	ENCARGOS COM INATIVOS - TCE	11.810.426,00	1.911.139,52	4,08%	9.899.286,48
9359	ENCARGOS COM INATIVOS - TCE /DESCETRALIZADO IPREV/FUFIN	7.165.950,37	7.165.950,37	15,31%	0,00
<b>TOTAL</b>		<b>171.549.029,09</b>	<b>46.815.512,94</b>	<b>100,00</b>	<b>124.733.516,15</b>

Fonte: Diretoria de Planejamento e Projetos Especiais – DPE

**GRÁFICO 05**

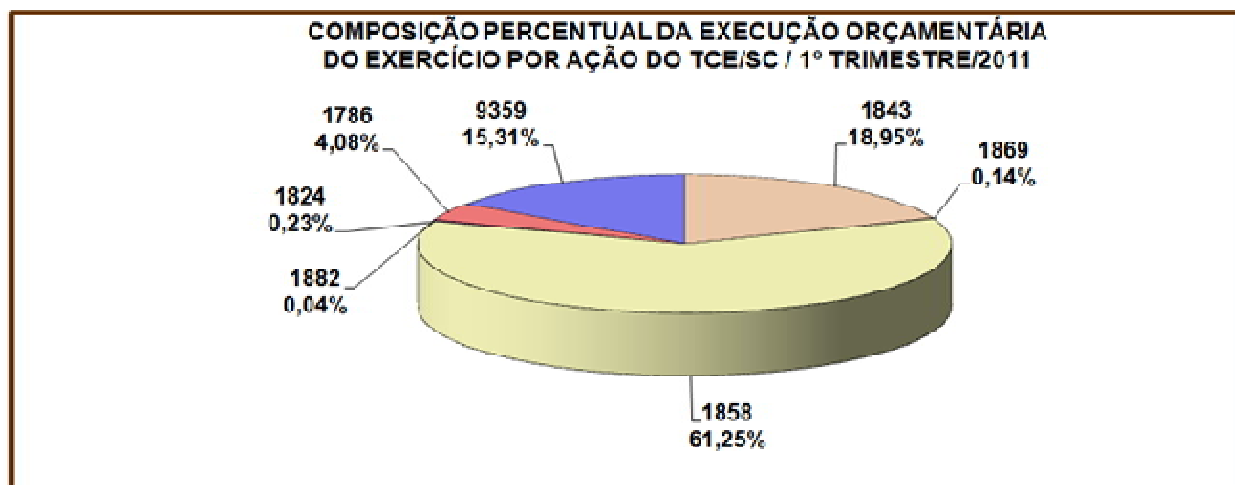

Fonte: Diretoria de Planejamento e Projetos Especiais

### 3.1.4. Execução Financeira

A tabela a seguir representa o total das entradas e saídas dos recursos financeiros no trimestre, reduzida do montante dos saldos pertinentes aos recursos de terceiros (consignações, DDO e convênios), bem como das provisões financeiras, em 1/12 (um doze avos), necessárias aos compromissos futuros vinculados à receita do corrente exercício (reaparelhamento, edificação, gratificação natalina, férias, passivos contingentes e outras despesas).

**TABELA 14 – RECEITAS, DESPESAS E DISPONIBILIDADES FINANCEIRAS**

<b>SALDO EM 31/12/2010</b>	<b>21.597.641,34</b>
<b>( + ) RECEITA</b>	<b>46.116.319,50</b>
Cota de Receita Recebida	37.209.222,02
Fundo Social	1.143.918,85
Indenizações e Restituições	58.524,40
Rendimentos de Aplicações Financeiras	538.703,86
Repasse Recebido IPREV	7.165.950,37
<b>( - ) DESPESAS PAGAS</b>	<b>38.749.622,19</b>
Abono Alimentação	1.189.208,43
Adiantamentos	130.356,00
Auxílio Creche	143.640,73
Bolsistas	34.158,78
Décimo Terceiro Salário	1.322,80
Despesas de Capital	14.097,50
Despesas de Exercícios Anteriores	1.654.391,41
Férias	1.488.286,73
Folha de Pagamento	21.549.887,40
Obras	3.263.082,15
Obrigações Patronais	3.015.278,81
Outras Despesas de Custeio	565.572,25
Repasse Prev. Concedido p/ cobertura do Déficit	4.047.468,86
Ressarcimento de Despesas de Pessoal Requisitado	47.232,28
Restos a Pagar	1.187.466,74
Serviços Conservação Limp. e Segurança	418.171,32
<b>( + ) RECEITA EXTRA-ORÇAMENTÁRIA</b>	<b>8.108.264,71</b>
Consignações	8.108.264,71
<b>( - ) DESPESAS EXTRA-ORÇAMENTÁRIAS</b>	<b>8.017.895,98</b>
Consignações	8.017.895,98
<b>( - ) PROVISÕES FINANCEIRAS (EXTRA-CONTÁBEIS)</b>	<b>12.278.955,29</b>
Provisões materiais permanentes	600.000,00
Provisões/Folha de pessoal: 13º e atrasados	6.000.000,00
Provisões/ Folha de pessoal: férias	600.000,00
Provisões/Obra: edificação e reformas	5.078.955,29
<b>( - ) OUTRAS DESPESAS</b>	<b>711.629,43</b>
Saldo Consignações a Liquidar	92.039,26
Saldo de DDO a liquidar	1.416,60
Saldo de recursos vinculados/PROMOEX	618.173,57
<b>DISPONIBILIDADES EM 31/03/2011</b>	<b>16.064.122,66</b>

Fonte: Diretoria Geral de Administração e Finanças – DAF

No 1º trimestre de 2011, o Tribunal de Contas obteve ingresso de recursos financeiros no montante de R\$ 46 milhões e realizou despesas financeiras no valor de R\$ 38,7 milhões, proporcionando um superavit financeiro de R\$ 7,3 milhões, correspondendo a 15,97% do total da receita.

**GRÁFICO 06**

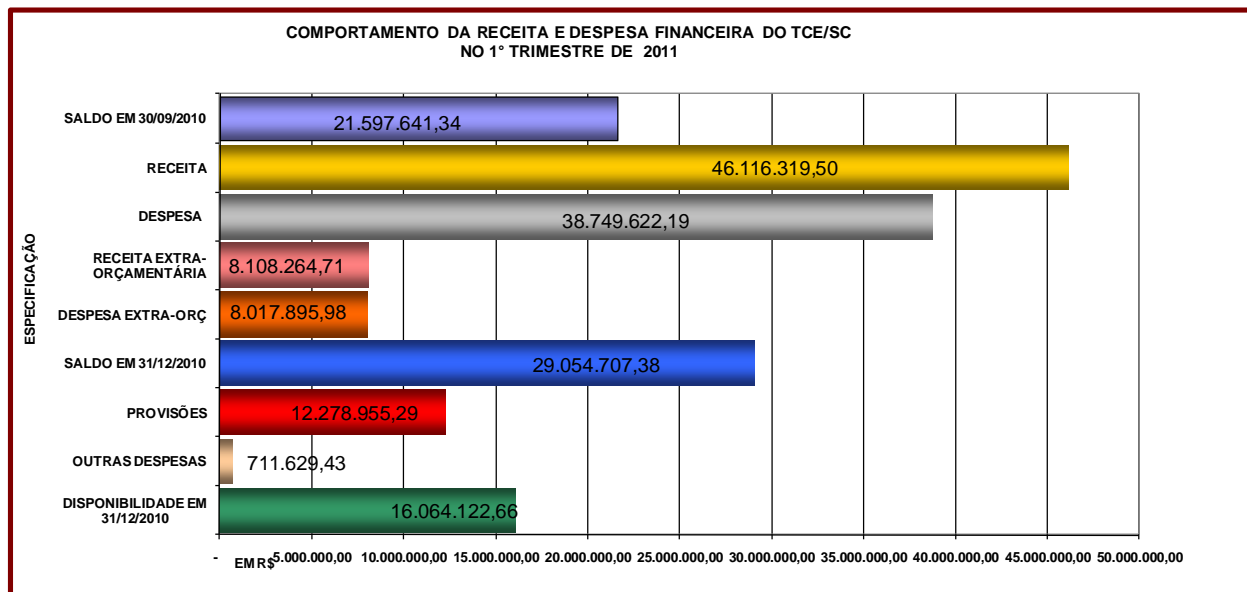

Fonte: Diretoria Geral de Administração e Finanças – DAF

Deduzindo-se os provisionamentos dos recursos para ampliação da sede do TCE/SC, para aquisição de materiais permanentes, provisão para folha, atrasados e outras Obrigações (Saldo Consignações a Liquidar, Saldo de DDO a Liquidar e Saldo de Recursos Vinculados/PROMOEX), bem como de despesas de exercícios anteriores, a disponibilidade líquida do 1º trimestre de 2011, conforme demonstrado na Tabela 14, alcança o montante de R\$ **16.064.122,66**.

### 3.1.5. Repasses do Tesouro do Estado ao TCE/SC

Neste trimestre, o Tesouro do Estado repassou recursos financeiros ao TCE/SC, sob a forma de cotas de despesas concedidas, no montante de R\$ 38.336.672,72 (trinta e oito milhões, trezentos e trinta e seis mil, seiscentos e setenta e dois reais e setenta e dois centavos), valor equivalente a 1,4% da Receita Líquida Disponível – RLD, incluindo participação na receita do Fundo Social.

**TABELA 15 - REPASSES DO TESOURO DO ESTADO AO TCE/SC** **EM R\$**

MÊS	A REPASSAR	REPASSADO	DIFERENÇA
Janeiro	13.625.275,67	13.341.394,99	-283.880,68
Fevereiro	12.833.530,33	12.833.530,33	0,00
Março	12.159.798,85	12.161.747,40	1.948,55
<b>1º TRIMESTRE</b>	<b>38.618.604,85</b>	<b>38.336.672,72</b>	<b>-281.932,13</b>
<b>NO ANO</b>	<b>38.618.604,85</b>	<b>38.336.672,72</b>	<b>-281.932,13</b>

Fonte: Diretoria de Planejamento e Projetos Especiais – DPE

OBS.: 1) Os valores a repassar são obtidos através da aplicação do percentual legal sobre os montantes informados mensalmente pela Secretaria de Estado da Fazenda. Tais montantes são suscetíveis a ajustes por parte do Executivo Estadual, podendo haver divergências entre os valores constantes em relatórios anteriores;

**GRÁFICO 07**

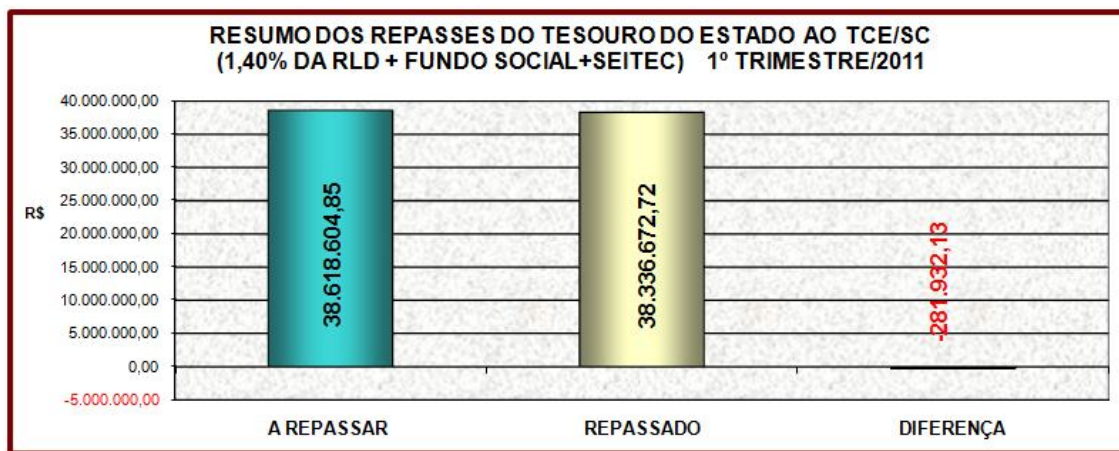

Fonte: Diretoria de Planejamento e Projetos Especiais – DPE

### 3.2. Licitações, Contratos e Convênios

No trimestre em exame, foram concluídos os processos de contratações e aquisições a seguir relacionados.

**TABELA 16 – LICITAÇÕES, CONTRATOS E CONVÊNIOS**

Processo ADM	Ato	Objeto	Valor R\$	DATA	Credor
11/80006590	10º TA	10º TERMO ADITIVO AO CONTRATO 001/2008, FIRMADO COM A CONTRUTORA ESPAÇO ABERTO LTDA. PARA ACRÉSCIMOS E SUPRESSÕES DE MATERIAIS E SERVIÇOS, PARA O TRIBUNAL DE CONTAS DO ESTADO DE SANTA CATARINA:	484.624,34	31/01/2011	CONTRUTORA ESPAÇO ABERTO LTDA
11/80006752	1º TA	1º TERMO ADITIVO AO CONTRATO 006/2010, FIRMADO COM A EMPRESA ENTHAL ENGENHARIA DE TRATAMENTO E CONTROLE DO AR LTDA. PARA ACRÉSCIMOS E SUPRESSÕES DE MATERIAIS E SERVIÇOS, PARA O TRIBUNAL DE CONTAS DO ESTADO DE SANTA CATARINA	239.088,64	31/01/2011	EMPRESA ENTHAL ENGENHARIA DE TRATAMENTO E CONTROLE DO AR LTDA

Continua

Continuação

Processo ADM	Ato	Objeto	Valor R\$	DATA	Credor
10/80317136	CO Nº 039/2010	CONTRATO Nº 9912269989, FIRMADO COM EMPRESA BRASILEIRA DE CORREIOS E TELÉGRAFOS-ECT. – PARA PRESTAÇÃO DE SERVIÇOS E VENDA DE PRODUTOS, PARA O TRIBUNAL DE CONTAS DO ESTADO DE SANTA CATARINA..	300.000,00	03/01/2011	EMPRESA BRASILEIRA DE CORREIOS E TELÉGRAFOS-ECT
11/80009859	2º TA	SEGUNDO TERMO ADITIVO AO CO-20/2010, FIRMADO COM TECHERESULT SOLUÇÕES EM TECNOLOGIA DA INFORMAÇÃO LTDA ACRESCE AO CONTRATO ORIGINAL O QUANTITATIVO DE 384 HORAS DE PROGRAMAÇÃO, TOTALIZANDO QUANTIDADES ESTIMADA DE ATÉ 2.144 HORAS DE PROGRAMAÇÃO.	1.000,00	04/02/2011	TECHERESULT SOLUÇÕES EM TECNOLOGIA
11/80018505	CV Nº 04/2011	AQUISIÇÃO DE VACINA ANTIGRI PAL PARA OS SERVIDORES DO TRIBUNAL DE CONTAS DO ESTADO DE SANTA CATARINA	5.775,00	25 /03/2011	HOSP LOG COMÉRCIO DE PRODUTOS HOSPITALARES LTDA
11/80058396	CO nº 01/2011	CONTRATO FIRMADO COM A EMPRESA HOSP LOG COMÉRCIO DE PRODUTOS HOSPITALARES LTDA – , PARA AQUISIÇÃO DE VACINAS ANTIGRI PAL, PARA OS SERVIDORES DO TRIBUNAL DE CONTAS DO ESTADO DE SANTA CATARINA.	5.775,00	25/03/2011.	HOSP LOG COMÉRCIO DE PRODUTOS HOSPITALARES LTDA
11/80040934	PP nº 06/2010	PRESTAÇÃO DE SERVIÇOS DE GINÁSTICA LABORAL PARA OS SERVIDORES DO TRIBUNAL DE CONTAS DO ESTADO DE SANTA CATARINA	18.900,00	25/03/2011	HAZAN – INSTITUTO DE TREINAMENTO E REABILITAÇÃO CORPORAL LTDA
11/80058205	CO Nº 02/2011	CONTRATO FIRMADO COM A EMPRESA HAZAN –INSTITUTO DE TREINAMENTO E REABILITAÇÃO CORPORAL LTDA – , PARA PRESTAÇÃO DE SERVIÇOS DE GINÁSTICA LABORAL, PARA OS SERVIDORES DO TRIBUNAL DE CONTAS DO ESTADO DE SANTA CATARINA.	18.900,00	25/03/2011.	HAZAN – INSTITUTO DE TREINAMENTO E REABILITAÇÃO CORPORAL LTDA
11/80051707	5º TA	QUINTO TERMO ADITIVO AO CONTRATO 02/2007, FIRMADO COM EMPRESA HELIOPRINT LOCADORA DE EQUIPAMENTOS LTDA., FICA PRORROGADO POR MAIS 03 MESES A CONTAR 01/04/2011 A 30/06/2011..	Prazo	21/03/2011	HELIOPRINT LOCADORA DE EQUIPAMENTOS LTDA.,
11/80051898	6º TA	SEXTO TERMO ADITIVO AO CONTRATO 36/2006, FIRMADO COM ALMAQ EQUIPAMENTOS PARA ESCRITÓRIO LTDA. FICA PRORROGADO POR MAIS 03 MESES A CONTAR DE 01/04/2011 ATÉ 31/06//2011.	Prazo	21/03/2011	ALMAQ EQUIPAMENTOS PARA ESCRITÓRIO LTDA
11/80051383	2º TA	SEGUNDO TERMO ADITIVO AO CONTRATO DE CONSULTOR INDIVIDUAL S/Nº INTERESSADO: ROMEU HUCZOK, PRORROGA O PRAZO DE EXECUÇÃO DOS SERVIÇOS ATÉ 15/04/2011.	Prazo	28/02/2011	ROMEU HUCZOK
11/80012302	1º TA	ACRESCE SERVIÇO DE PRÉ-POSTAGEM AO CONTRATO Nº 9912269989, FIRMADO COM EMPRESA BRASILEIRA DE CORREIOS E TELÉGRAFOS-ECT. – PARA PRESTAÇÃO DE SERVIÇOS E VENDA DE PRODUTOS, PARA O TRIBUNAL DE CONTAS DO ESTADO DE SANTA CATARINA.	s/valor	10/03/2011	EMPRESA BRASILEIRA DE CORREIOS E TELÉGRAFOS-ECT

Fonte: Auditoria Interna

### 3.3. Recursos Humanos

O controle dos atos de nomeação, posse, exoneração, aposentadoria, licença, substituição, designação para comissões e demais atos, é atribuição do Departamento de Recursos Humanos da Diretoria de Administração e Finanças.

#### 3.3.1. Quadro de Pessoal do TCE/SC



A tabela a seguir demonstra o número de servidores lotados no Tribunal, de acordo com as categorias funcionais, no final do primeiro trimestre de 2011. Como se observa, o Tribunal dispõe de 770 cargos, com um índice de ocupação de 65,71% (sessenta e cinco vírgula setenta e um por cento). No período, houve 5(cinco) admissões e 7 (sete) vacâncias, sendo 1 (uma) decorrentes de exoneração e 6 (seis) de aposentadorias.

**TABELA 17 - QUADRO DE PESSOAL DO TCE/SC**

Categoria Funcional	Cargos Existentes	Cargos Ocupados		Cargos Vagos	Distribuição Percentual dos Cargos Ocupados
		Quantidade	%		
NÍVEL SUPERIOR (ONS,AFC e TAC)	550	352	64,00	198	69,57
NÍVEL MÉDIO (ONM e AUC)	105	72	68,57	33	14,23
NÍVEL BÁSICO (ONB, MOO e AAO)	37	30	81,08	7	5,93
DAS/DAI-5	66	42(57)	63,64	24	8,30
CONSELHEIROS E AUDITORES	12	10	83,33	2	1,98
<b>Total</b>	<b>770</b>	<b>506</b>	<b>65,71</b>	<b>264</b>	<b>100,00</b>

SERVIDORES À DISPOSIÇÃO					
SERV. DE OUTROS ÓRGÃOS À DISP. DO TCE/SC	22	22	100,00	-	100,00
SERV. DO TCE/SC À DISP. DE OUTROS ÓRGÃOS	15	15	100,00	-	100,00

Fonte: Diretoria de Administração e Finanças – DAF

Obs. A quantidade de cargos ocupados DAS/DAI-5 (57) é composta por 42 servidores que não integram o Quadro Efetivo do TCE (art. 37, II da CF/88; art. 21 da CE/89 e 15 servidores efetivos.

O total de cargos ocupados deve ser acrescido de mais 22 servidores de outros Órgãos a disposição do TCE/SC;

**GRÁFICO 08**

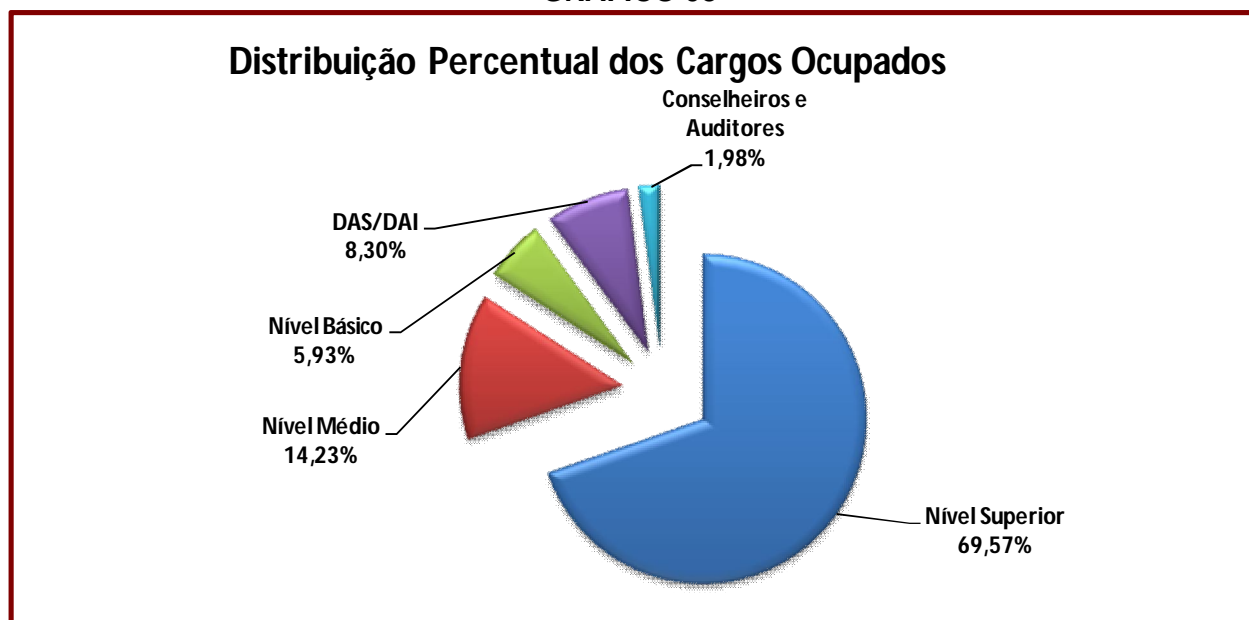

Fonte: Diretoria de Administração e Finanças – DAF

### 3.3.2. Distribuição Funcional do TCE/SC

A tabela a seguir apresenta a situação dos servidores com nível superior alocados por unidade administrativa. Destaca-se que, aproximadamente 72,53% dos Auditores Fiscais de Controle Externo estão lotados na área fim deste Tribunal.

**TABELA 18 - DISTRIBUIÇÃO FUNCIONAL DO TCE**

UNIDADE	Todos os Cargos		Cargos de Nível Superior		Auditor Fiscal de Controle Externo	
	QUANT.	%	QUANT.	%	QUANT.	%
ASSOCIAÇÃO DOS SERVIDORES DO TRIBUNAL DE CONTAS	3	0,57	3	0,69	3	0,93
CONSULTORIA GERAL (COG) (*)	20	3,79	20	4,63	15	4,63
CORPO DE AUDITORES (*)	17	3,22	13	3,01	10	3,09
DIRETORIA DE ADMINISTRAÇÃO E FINANÇAS (DAF)	64	12,12	40	9,26	19	5,86
DIRETORIA DE ATIVIDADES ESPECIAIS – (DAE) (*)	23	4,36	23	5,32	22	6,79
DIRETORIA DE CONTROLE DA ADMINISTRAÇÃO ESTADUAL (DCE) (*)	62	11,74	60	13,89	51	15,74
DIRETORIA DE CONTROLE DE ATOS DE PESSOAL – DAP (*)	36	6,82	33	7,64	29	8,95
DIRETORIA DE CONTROLE DE LICITAÇÕES E CONTRATAÇÕES (DLC) (*)	36	6,82	35	8,10	31	9,57
DIRETORIA DE CONTROLE DE MUNICÍPIOS (DMU) (*)	67	12,69	57	13,19	51	15,74
DIRETORIA DE INFORMÁTICA (DIN)	15	2,84	13	3,01	9	2,78
DIRETORIA DE PLANEJAMENTO E PROJETOS ESPECIAIS (DPE)	9	1,70	8	1,85	8	2,47
DIRETORIA GERAL DE CONTROLE EXTERNO (DGCE)	5	0,95	5	1,16	2	0,62
DIRETORIA GERAL DE PLANEJAMENTO E ADMINISTRAÇÃO (DGPA)	7	1,33	7	1,62	3	0,93
GABINETE DO CONSELHEIRO CORREGEDOR GERAL (GCR) (*)	1	0,19	1	0,23	0	0
GABINETES DE CONSELHEIROS (GAC) (*)	71	13,45	48	11,11	26	8,02
PRESIDÊNCIA (GAP)	48	9,09	39	9,03	20	6,17
SECRETARIA GERAL	33	6,25	17	3,94	15	4,63
SERVIDORES À DISPOSIÇÃO DE OUTROS ÓRGÃOS	11	2,08	10	2,31	10	3,09
<b>TOTAL</b>	<b>528</b>	<b>100</b>	<b>432</b>	<b>100</b>	<b>324</b>	<b>100</b>

Fonte: Diretoria de Administração e Finanças – DAF

(\*) Unidades que executam atividades finalísticas do Tribunal de Contas

### 3.4. Treinamento e Aperfeiçoamento

O exercício eficiente e eficaz da fiscalização, que é atribuição deste Tribunal, depende de investimentos na capacitação de seus servidores para garantir o constante aprimoramento das técnicas de fiscalização e a melhoria dos padrões de desempenho.

No TCE/SC, a capacitação dos servidores e desenvolvimento profissional está vinculada ao Instituto de Contas, criado pela Resolução TC - 07/2001.

### 3.4.1 - Atividades de Aperfeiçoamento

No primeiro trimestre de 2011 foram realizadas atividades de capacitação ao público interno, beneficiando a 244 servidores (tabela 19).

**TABELA 19 – ATIVIDADES DE CAPACITAÇÃO E APERFEIÇOAMENTO – PÚBLICO INTERNO**

Curso	Forma de Execução	Ministrante	Local	Valor Unitário R\$	Valor Global R\$	C/H	Participantes
Palestra de Boas Vindas: "O Desafio de Servir à Sociedade"	Direta	Dra. Maria do Rosário Stotz - Professora da UNISUL	Auditório do TCE/SC	3,45	690,00	2	200
Licitações - Formação e Habilitação de Pregoeiros - Sistema de Registro de Preços	Indireta	Nazareno Nesi - Membro da Ordem dos Pregoeiros do Brasil	Florianópolis/SC CRC/SC - Conselho Regional de Contabilidade de Santa Catarina	1.000,00	2.000,00	12	2
Encontro Técnico Regional do Grupo de Atos de Pessoal	Indireta	Diversos	Auditório Hercílio Domingues - Tribunal de Contas do Rio Grande do Sul Porto Alegre/RS	1.492,29	2.984,58	16	2
Reunião Técnica do Grupo Temático de Auditoria Operacional	Indireta	Diversos	Palmas/TO	3.228,50	3.228,50	18	1
Curso Contabilidade para não Contadores	Direta	Luiz Carlos Wisintainer e Neuza Vieira Schnorrenberger	Auditório TCE/SC	38,46	1.500,00	16	39
<b>TOTAL</b>					<b>10403,08</b>	<b>64</b>	<b>244</b>

Fonte: Instituto de Contas